



THAMMASAT UNIVERSITY
RESEARCH & CONSULTANCY

Research & Consultancy
for Our Happy Country..
and Lovely Environment..



สารบัญ

- 03 | สารจากอธิการบดี
- 04 | สารจากผู้อำนวยการ
- 05 | คณะกรรมาธิการอำนาจการ
- 11 | เจ้าหน้าที่สำนักงานศูนย์วิจัย
- 12 | โครงสร้างองค์กร
- 13 | ข้อมูลพื้นฐานขององค์กร
- 19 | ผลการดำเนินงาน ปีงบประมาณ 2560
- 24 | เงินนำส่งมหาวิทยาลัยธรรมศาสตร์
- 26 | กิจกรรมของโครงการ
- 32 | กิจกรรมสำนักงานศูนย์วิจัย
- 38 | รายงานแนวโน้มวิจัยของสำนักงานศูนย์วิจัย
- 57 | โครงการปีงบประมาณ 2560
- 87 | รายงานผู้สอบบัญชีสำนักงานศูนย์วิจัย
- 101 | รายงานผู้สอบบัญชีกองทุนทรัพย์สินทดแทน





สารจากอธิการบดี

สำนักงานศูนย์วิจัยและให้คำปรึกษาแห่งมหาวิทยาลัยธรรมศาสตร์ (TU-RAC) เป็นหน่วยงานหลักในการบริหารงานวิจัย งานให้คำปรึกษา และจัดฝึกอบรมสัมมนา แก่หน่วยงานของภาครัฐ รัฐวิสาหกิจ และเอกชน ในนาม “มหาวิทยาลัยธรรมศาสตร์” มาตั้งแต่ปี 2541 ผมได้เห็นการเติบโตของสำนักงานศูนย์วิจัยอย่างต่อเนื่องทั้งในเชิงปริมาณและคุณภาพจากการที่สำนักงานศูนย์วิจัยได้รับความไว้วางใจจากหน่วยงานภายนอกในการให้บริการวิชาการ การให้คำปรึกษา วิจัย และอบรมให้ความรู้เชิงวิชาการแก่หน่วยงานภาครัฐและเอกชน ตามบริบทของสังคมที่เปลี่ยนแปลงไป ในหลากหลายสาขาที่มีความเชี่ยวชาญ ในขณะที่เดียวกันสำนักงานศูนย์วิจัย ยังสามารถรักษามาตรฐานการให้บริการทางด้านวิชาการและการบริหารงานภายในได้อย่างดี มีประสิทธิภาพ

การดำเนินการเหล่านี้จะไม่เกิดขึ้นเลย หากสำนักงานศูนย์วิจัยไม่ได้รับความร่วมมือจากคณาจารย์ นักวิจัยภายในมหาวิทยาลัยธรรมศาสตร์ทุกท่าน ซึ่งเป็นกลไกสำคัญของสำนักงานศูนย์วิจัย ที่ได้นำความรู้จากการศึกษา ค้นคว้า ความคิดในการสร้างสรรค์ผลงานที่เป็นประโยชน์แก่สังคม มาใช้ในการให้คำปรึกษา วิจัย และอบรมให้แก่หน่วยงานภาครัฐและเอกชนโดยการดำเนินงานผ่านสำนักงานศูนย์วิจัย อย่างมีคุณภาพและต่อเนื่อง

ในวาระที่สำนักงานศูนย์วิจัยและให้คำปรึกษาแห่งมหาวิทยาลัยธรรมศาสตร์ ได้ดำเนินการครบรอบอีกปีหนึ่ง ผมในฐานะประธานคณะกรรมการอำนวยการสำนักงานศูนย์วิจัย มีความเชื่อมั่นว่าสำนักงานศูนย์วิจัยจะพัฒนาในการบริการวิชาการ การวิจัยและให้คำปรึกษาอย่างไม่หยุดยั้ง และเป็นกลไกสำคัญในการปฏิบัติภารกิจในการสนับสนุนการวิจัยที่มหาวิทยาลัยมอบหมายในการสนับสนุนการดำเนินงานวิจัยต่อไปอย่างดีเยี่ยม และทำสิ่งที่ดีที่สุดให้กับธรรมศาสตร์ ดีที่สุดต่อประเทศ และดีที่สุดต่อประชาชนตลอดไป

ศาสตราจารย์ ดร. สมคิด เลิศไพฑูรย์
อธิการบดี

สำรวจจากผู้อำนวยการ



ท่ามกลางการเปลี่ยนแปลงครั้งสำคัญในการก้าวไปสู่ Thailand 4.0 ตามนโยบายของรัฐบาล ซึ่งเน้นการปฏิรูประบบการวิจัย การพัฒนาวิทยาการ ความคิดสร้างสรรค์ นวัตกรรมในด้านเทคโนโลยี และอุตสาหกรรมเป้าหมาย และการพัฒนาอย่างยั่งยืนในมิติของทรัพยากรธรรมชาติและสิ่งแวดล้อมของประเทศ ที่จะต้องทำให้ประชาชนมีคุณภาพชีวิตที่ดี มีคุณภาพสิ่งแวดล้อมที่ดี ประชาชนรู้จักใช้ทรัพยากรธรรมชาติอย่างรู้คุณค่า ในปี 2560 ที่ผ่านมามีสำนักงานศูนย์วิจัยและให้คำปรึกษาแห่งมหาวิทยาลัยธรรมศาสตร์ ในฐานะหน่วยงานที่ดำเนินงานการบริหารงานวิจัย ให้คำปรึกษา ฝึกอบรมสัมมนาทางวิชาการด้านต่างๆ ได้ดำเนินงานที่สอดคล้องกับนโยบายของอย่างต่อเนื่อง อีกทั้งสำนักงานศูนย์วิจัยยังคงทำหน้าที่ในการเชื่อมโยงในทางบูรณาการองค์ความรู้ด้านกระบวนการวิจัย เพื่อนำเอาผลการวิจัยออกสู่สังคมในทุกด้าน

ในปี 2560 สำนักงานศูนย์วิจัยได้รับดำเนินการวิจัยจากทั้งภาครัฐและเอกชนรวมเป็นมูลค่าโครงการกว่า 1,700 ล้านบาท ในหลากหลายสาขาวิชา ใน**ด้านคอมพิวเตอร์** อาทิเช่น โครงการพัฒนาศักยภาพผู้ประกอบการไทยสู่ช่องทางการตลาดออนไลน์ ภายใต้โครงการพัฒนาสินค้าชุมชน Offline 2 Online (B2C) ซึ่งเป็นแนวทางในการพัฒนาผลิตภัณฑ์และคู่มือช่องทางการตลาดออนไลน์ให้สามารถต่อยอด

ในการพัฒนาผู้ประกอบการไทย ผู้ประกอบการสามารถใช้ช่องทางตลาดออนไลน์ได้อย่างมีประสิทธิภาพและรองรับการขยายช่องทางทางการตลาดออนไลน์สู่สากล และโครงการการตรวจสอบความแท้และไม่แท้ของนาฬิกาโรเล็กซ์ รุ่นซิมบารินเนอร์ บนสมาร์ตโฟน เป็นการนำไปประยุกต์ที่สามารถทำการตรวจสอบความแท้และปลอมของนาฬิกาแบรนด์เนมแบบอัตโนมัติได้บนสมาร์ตโฟน และพัฒนาตัวงานประเภท (classifier) เพื่อตรวจสอบความแท้และปลอมของนาฬิกาแบรนด์เนมแบบอัตโนมัติโดยใช้ทฤษฎีโครงข่ายประสาทเทียมเชิงลึก (deep neural network) **ด้านหุ่นยนต์ทางการแพทย์** อาทิเช่นโครงการระบบลดระยะเวลาอัจฉริยะเพื่อตรวจสอบวัตถุระเบิดใต้ดินภายใต้โครงการทุนพัฒนาศักยภาพนักวิจัยด้านสุขภาพโครงการพัฒนาศักยภาพของกองทัพและการป้องกันประเทศ สนับสนุนอุตสาหกรรมป้องกันประเทศ และพัฒนาต้นแบบผลงานวิจัยที่สามารถนำไปสู่การผลิตใช้งานและเชิงพาณิชย์ **ด้านอุปกรณ์ทางการแพทย์** อาทิเช่น โครงการการออกแบบและผลิตอุปกรณ์ช่วยฝึกเดินสำหรับคนพิการอัมพาตครึ่งซีกและผู้ป่วย โรคหลอดเลือดสมอง : Iwalk เป็นการขยายผลงานวิจัยในการพัฒนาอุปกรณ์ช่วยฝึกเดินสำหรับคนพิการอัมพาตครึ่งซีก เป็นการเพิ่มโอกาสในการเข้าถึงอุปกรณ์ในการทำการกายภาพบำบัด อีกทั้งยังเป็นการลดการนำเข้าอุปกรณ์ดังกล่าว อันจะส่งผลให้ไม่ต้องสูญเสียเงินตราต่างประเทศ **ด้านการจัดการสิ่งแวดล้อม** อาทิเช่น โครงการส่งเสริมพัฒนาศักยภาพชุมชน และเศรษฐกิจชุมชน ตามแนวปรัชญาเศรษฐกิจพอเพียง เป็นแนวทางในการพัฒนาศักยภาพชุมชน เศรษฐกิจชุมชน ในการยกระดับมาตรฐานคุณภาพชีวิตที่ดีและมีความสุขบนพื้นฐานปรัชญาเศรษฐกิจพอเพียง และส่งเสริมกระบวนการเรียนรู้และการมีส่วนร่วมของชุมชนในการบริหารจัดการชุมชน และโครงการประเมินและติดตามผลการดำเนินงานบริหารจัดการทรัพยากรน้ำชุมชน ตามแผนพระราชดำริ ปี.ศ. 2560 (นั่นที่ภาคใต้) เป็นการผนึกความร่วมมือกับสถาบันการศึกษาและผู้เชี่ยวชาญในประเทศไทยในการติดตาม วิเคราะห์ร่วมประมวลผลข้อมูลด้านทรัพยากรน้ำชุมชน ที่นำไปสู่ฐานข้อมูล และให้บริการข้อมูลด้านบริหารจัดการทรัพยากรน้ำที่เกิดประโยชน์แก่ชุมชนตามแผนพระราชดำริ

นอกจากนั้นในปี 2560 สำนักงานศูนย์วิจัยยังรวบรวมองค์ความรู้ที่ได้จากการดำเนินโครงการวิจัย ให้คำปรึกษา และฝึกอบรมสัมมนาให้แก่หน่วยงานทั้งภาครัฐและเอกชน นำมาตีพิมพ์เป็นหนังสือ Proceedings of researches and projects, Thammasat University Research and Consultancy Institute, 2015, vol.3 และนำบทความของโครงการต่างๆ ขึ้นเผยแพร่บน Website ของสำนักงานศูนย์วิจัย เนื้อหาเผยแพร่องค์ความรู้ดังกล่าวสู่สาธารณชนให้เป็นฐานความรู้แก่สังคม ในการพัฒนาประเทศ

สำนักงานศูนย์วิจัยได้นำเอาความรู้ที่มีอยู่ในมหาวิทยาลัยในทุกๆ แขนงออกสู่สังคม เพื่อให้องค์ความรู้เหล่านั้นได้นำมาใช้ให้เกิดประโยชน์ในทางปฏิบัติอย่างกว้างขวาง

ขอจบระคิดท่ามกลางชีวิตที่ ท่ามกลางวิหิตมหาวิทยาลัยทุกท่าน คณะจารย์ นักวิจัย และเจ้าหน้าที่ของสำนักงานศูนย์วิจัยที่ยังให้การสนับสนุนการดำเนินงานด้วยดีตลอดมา หวังเป็นอย่างยิ่งว่าสำนักงานศูนย์วิจัยจะได้ทำประโยชน์ให้กับมหาวิทยาลัยและสังคมไทยให้มากยิ่งขึ้น ขึ้นไปในอนาคต

ฉิน อัสกล

รองศาสตราจารย์ ดร. อรุยา วิสกุล

ผู้อำนวยการสำนักงานศูนย์วิจัยและให้คำปรึกษาแห่งมหาวิทยาลัยธรรมศาสตร์

คณะกรรมการอำนวยการ

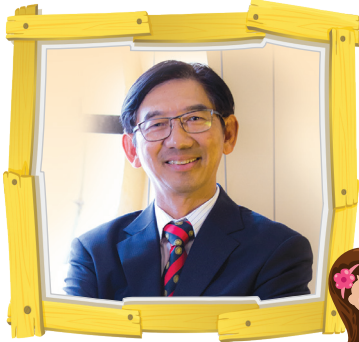

ศาสตราจารย์
ดร. สมคิด เลิศไพฑูรย์
ประธานกรรมการ

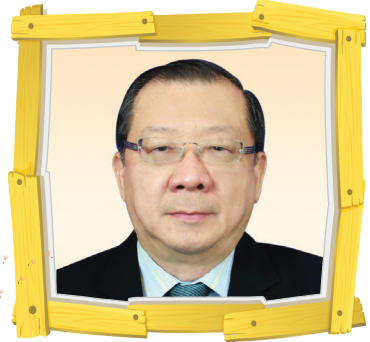

ศาสตราจารย์
ดร. นราชนล คุ้มทรัพย์
กรรมการ

คุณวุฒิการศึกษา

- ปริญญาเอก กฎหมายมหาชน มหาวิทยาลัยปารีส 2 ประเทศฝรั่งเศส (Doctorat en droit, Paris II, France)
- ปริญญาโท กฎหมายมหาชน มหาวิทยาลัยปารีส 2 ประเทศฝรั่งเศส (D.E.A. de droit public Interne, Paris II, France)
- เนติบัณฑิตไทย สำนักอบรมศึกษากฎหมายแห่งเนติบัณฑิตยสภา
- นิติศาสตรบัณฑิต มหาวิทยาลัยธรรมศาสตร์

คุณวุฒิการศึกษา

- เศรษฐศาสตรดุษฎีบัณฑิต มหาวิทยาลัยเยล
- เศรษฐศาสตรมหาบัณฑิต มหาวิทยาลัยธรรมศาสตร์
- เศรษฐศาสตรบัณฑิต มหาวิทยาลัยออสเตรเลีย ตะวันตก





คณะกรรมการอำนวยการ



ศาสตราจารย์
ดร. ประมวญ เทนชัยศรี
กรรมการ



ศาสตราจารย์
ดร. สกนธ์ วรรณวิวัฒนา
กรรมการ

คุณวุฒิการศึกษา

- ปรัชญาดุษฎีบัณฑิต (จุฬารัตนาวิทยา)
มหาวิทยาลัยมหิดล
- วิทยาศาสตรมหาบัณฑิต (จุฬารัตนาวิทยา)
มหาวิทยาลัยมหิดล
- วิทยาศาสตรบัณฑิต (เทคนิคการแพทย์)
มหาวิทยาลัยมหิดล

คุณวุฒิการศึกษา

- Ph.D. in Social Science
(Economics Major),
Syracuse University, U.S.A.
- M.S. in Economics,
Syracuse University, U.S.A.
- เศรษฐศาสตรบัณฑิต,
มหาวิทยาลัยหอการค้าไทย

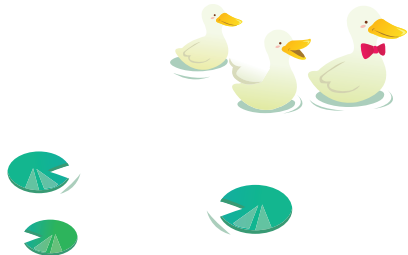

คณะกรรมการอำนวยการ



ศาสตราจารย์
ดร. ศิริลักษณ์ ไรจนกิจอานวย
กรรมการ



รองศาสตราจารย์
ดร. เจียรนัย เล็กอุทัย
กรรมการ



คุณวุฒิการศึกษา

- Ph.D. in Management of Technology, School of Management, Asian Institute of Technology, Thailand
- M.B.A. University of Texas at Austin, U.S.A
- Accounting & Auditing International Student Exchange Program (ISEP) University of Utah, Salt Lake City, U.S.A.
- บัญชีมหาบัณฑิต (Accounting), มหาวิทยาลัยธรรมศาสตร์
- ปริญญาตรี บัญชีบัณฑิต (เกียรตินิยมดี), มหาวิทยาลัยธรรมศาสตร์

คุณวุฒิการศึกษา

- Ph.D. in Textiles, University of Manchester Institute of Science and Technology, U.K.
- วิทยาศาสตร์มหาบัณฑิต (เทคโนโลยีพลังงาน) สถาบันเทคโนโลยีพระจอมเกล้าธนบุรี
- บริหารธุรกิจมหาบัณฑิต มหาวิทยาลัยรามคำแหง
- รัฐประศาสนศาสตรมหาบัณฑิต มหาวิทยาลัยรามคำแหง
- นิติศาสตรบัณฑิต มหาวิทยาลัยธรรมศาสตร์
- วิทยาศาสตร์บัณฑิต (ฟิสิกส์) มหาวิทยาลัยเชียงใหม่



คณะกรรมการอำนวยการ



รองศาสตราจารย์
ดร. ประวิสรรพ์ ริงศากุลจัน
กรรมการ



รองศาสตราจารย์
นายแพทย์ ปรีชา วาดชัยเศรษฐกุล
กรรมการ

คุณวุฒิการศึกษา

- D.Eng. (Chemical Engineering),
Cleveland State University, U.S.A.
- M.Eng. (Chemical Engineering),
Oregon State University, U.S.A.
- วิทยาศาสตร์บัณฑิต (เทคโนโลยีทางอาหาร)
จุฬาลงกรณ์มหาวิทยาลัย

คุณวุฒิการศึกษา

- อนุมัติบัตรผู้เชี่ยวชาญ
สาขาเวชศาสตร์ครอบครัว แพทยสภา
- วุฒิบัตรผู้เชี่ยวชาญ
สาขาสูติศาสตร์-นรีเวชวิทยา แพทยสภา
- ประกาศนียบัตรวิชาชั้นสูง
(สูติ-นรีเวชวิทยา) จุฬาลงกรณ์มหาวิทยาลัย
- แพทยศาสตรบัณฑิต
จุฬาลงกรณ์มหาวิทยาลัย
- วิทยาศาสตร์บัณฑิต (วิทยาศาสตร์การแพทย์)
จุฬาลงกรณ์มหาวิทยาลัย



คณะกรรมการอำนวยการ



รองศาสตราจารย์ วรภัทร ล้นกันวงศ์
กรรมการ

คุณวุฒิการศึกษา

- วิทยาศาสตรมหาบัณฑิต (เกษตรศาสตร์)
มหาวิทยาลัยเกษตรศาสตร์
- วิทยาศาสตรบัณฑิต (เกษตรศาสตร์)
มหาวิทยาลัยเกษตรศาสตร์



รองศาสตราจารย์ ดร. ศุภสวัสดิ์ ชัยวาลัย
กรรมการ

คุณวุฒิการศึกษา

- Ph.D. in Political Science, Kobe University, Japan
- MSc (Local Governance) The University of Birmingham, UK
- รัฐศาสตรบัณฑิต (เกียรตินิยมอันดับสอง) สาขาการเมืองการปกครอง คณะรัฐศาสตร์ มหาวิทยาลัยธรรมศาสตร์



ผู้ช่วยศาสตราจารย์ ดร. จิตติ มงคลชัยอรัญญา
กรรมการ

คุณวุฒิการศึกษา

- Ph.D. (Urban Environmental Management) AIT, Thailand
- M.Sc. (Rural Development Planning) AIT, Thailand
- ประกาศนียบัตร Social Rural Leadership, Xavier University, Philippines
- สังคมสงเคราะห์ศาสตรบัณฑิต มหาวิทยาลัยธรรมศาสตร์

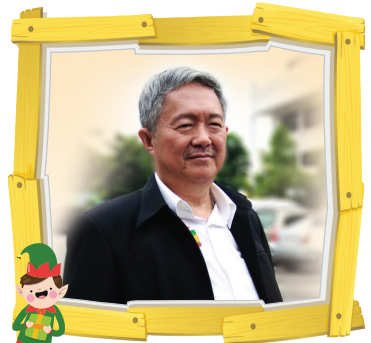



คณะกรรมการอำนวยการ



รองศาสตราจารย์
ดร. อูรยา วิสกุล

กรรมการและเลขาธิการ



ผู้ช่วยศาสตราจารย์
ดร. วิทวิส ศตสุข

รองผู้อำนวยการสำนักงานศูนย์วิจัย

คุณวุฒิการศึกษา

- Ph.D. in Mechanical and Civil Engineering, University of Montpellier II, France
- DESS (Remote Sensing), GDTA, Toulouse, France
- M.Eng. (Water Resources Engineering), AIT, Thailand
- วิศวกรรมศาสตรบัณฑิต (วิศวกรรมโยธา) เกียรตินิยมอันดับ 2 มหาวิทยาลัยขอนแก่น

คุณวุฒิการศึกษา

- วิศวกรรมศาสตรดุษฎีบัณฑิต (เครื่องกล) Illinois Institute of Technology, Chicago
- วิศวกรรมศาสตรมหาบัณฑิต (เครื่องกล) California State University, Fullerton
- วิศวกรรมศาสตรบัณฑิต (เครื่องกล) มหาวิทยาลัยเกษตรศาสตร์



เจ้าหน้าที่สำนักงานศูนย์วิจัย



เลขานุการ สำนักงานศูนย์วิจัย

สมสุดีย์ ดวงแ



งานบริหารโครงการ

วรรณภา แก้ววง
หัวหน้างานบริหารโครงการ

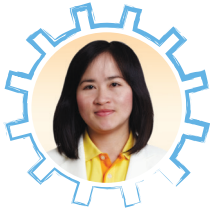

งานสื่อสารองค์กร



อรณา เทียนสงวนกุล
เจ้าหน้าที่สื่อสารองค์กร



ยูนารัตน์ นงษ์เกียรติ์
เจ้าหน้าที่สื่อสารองค์กร

งานประสานงานวิจัย



ปฐมกานต์ บุณนาค
เจ้าหน้าที่ประสานงานวิจัย



น้ำทิพย์ มีขันทอง
เจ้าหน้าที่ประสานงานวิจัย



จุฑามาศ โมสิกะ
เจ้าหน้าที่ประสานงานวิจัย



< รุติฉันทา สุวิ
เจ้าหน้าที่ประสานงานวิจัย

จิระภาศย์ ศิริบุญยาศิลป์ >
เจ้าหน้าที่ประสานงานวิจัย



งานบัญชีและการเงิน



ศันสนีย์ กาญจนพันธ์
เจ้าหน้าที่บัญชี



จันทฎษา อภิวัฒน์กุล
เจ้าหน้าที่การเงิน



จุฑามาศ ประเทศ
เจ้าหน้าที่การเงิน

งานวางแผนและพัฒนาระบบ



กานติมา นงษ์ศักดิ์
เจ้าหน้าที่วางแผนและพัฒนาระบบ



สุวรรณี ติวะตันสกุล
เจ้าหน้าที่ติดตามและประเมินผล



สิริ กิจทวิลาภ
เจ้าหน้าที่ติดตามและประเมินผล



อิสระนงษ์ วิจิตรสุข
เจ้าหน้าที่ประสานงานวิจัย
ระหว่างวันที่ 1 ต.ค. 59 ถึง 4 ส.ค. 60

งานธุรการ



นรพรธม สังเกตการณ์
เจ้าหน้าที่ธุรการ



ทินยวีร์รณม ชนดีเจริญโชค
เลขานุการผู้อำนวยการ

โครงสร้างองค์กร

สำนักงานศูนย์วิจัยดำเนินงานโดยมีคณะกรรมการอำนวยการสำนักงานศูนย์วิจัย ซึ่งมีอธิการบดีเป็นประธานกรรมการ ทั้งนี้ คณะกรรมการอำนวยการสำนักงานศูนย์วิจัยจะวางนโยบายและแผนงานของสำนักงานศูนย์วิจัยให้สอดคล้องกับแนวนโยบายของมหาวิทยาลัยและวัตถุประสงค์การจัดตั้งสำนักงานศูนย์วิจัย ในด้านการบริหารงานจะมีผู้อำนวยการเป็นผู้ดูแลและรับผิดชอบการบริหารงานทั่วไปของสำนักงานศูนย์วิจัยและเป็นผู้บังคับบัญชาผู้ปฏิบัติงานของสำนักงานศูนย์วิจัยทุกคน และมีรองผู้อำนวยการช่วยบริหารงานของสำนักงานศูนย์วิจัย นอกจากนี้ อธิการบดียังแต่งตั้งผู้ปฏิบัติงานของสำนักงานศูนย์วิจัยคนหนึ่งที่ทำหน้าที่เลขานุการสำนักงานศูนย์วิจัยเพื่อควบคุมดูแลการปฏิบัติงานของผู้ปฏิบัติงานของสำนักงานศูนย์วิจัยและช่วยเหลือผู้อำนวยการในการปฏิบัติงาน โครงสร้างองค์กรของสำนักงานศูนย์วิจัยจึงมีลักษณะดังนี้



ข้อมูลพื้นฐานขององค์กร



ความเป็นมา

ศตวรรษที่ 21 เป็นยุคแห่งข้อมูลข่าวสาร ความได้เปรียบเสียเปรียบระหว่างองค์กรนั้น ขึ้นอยู่กับข้อมูลข่าวสารที่มีอยู่เป็นสำคัญ เนื่องด้วยเป็นปัจจัยหลักที่สนับสนุนให้องค์กรรัฐ รัฐบาล องค์กร และเอกชน สามารถปรับตัวเพื่อเผชิญกับกระแสการเปลี่ยนแปลงได้อย่างทันที่ทันที่ อันนำมาซึ่งผลสำเร็จตามวัตถุประสงค์ขององค์กร ความรวดเร็วในการเข้าถึงข้อมูลข่าวสารที่ ถูกต้องจึงถือเป็นจุดแข็งขององค์กรที่ประสบความสำเร็จ ทั้งนี้ การวิจัยถือเป็นช่องทางสำคัญ ที่จะทำให้ได้รับข้อมูลที่ตรงประเด็น ชัดเจน ถูกต้อง ตามระเบียบวิธีวิจัย ซึ่งนอกจากจะได้ข้อมูลที่ เป็นประโยชน์ต่อองค์กรแล้ว การวิจัยยังถือเป็นการส่งเสริมและเพิ่มพูนองค์ความรู้ให้แตกฉาน อันจำเป็นต่อการพัฒนาประเทศสืบไป

มหาวิทยาลัยธรรมศาสตร์ได้ตระหนักถึงความสำคัญของการค้นคว้าวิจัย เพื่อให้ได้มา ซึ่งองค์ความรู้ใหม่ที่จะจำเป็นต่อการดำเนินงานขององค์กรต่างๆ กอปรกับมหาวิทยาลัยมีภารกิจหลัก ในการให้บริการทางวิชาการแก่สังคม ควบคู่ไปกับการบริการทางวิชาการ มหาวิทยาลัยธรรมศาสตร์ จึงจัดตั้งสถาบันวิจัยและให้คำปรึกษาแห่งมหาวิทยาลัยธรรมศาสตร์ และได้เปลี่ยนชื่อเป็นสำนักงาน ศูนย์วิจัยและให้คำปรึกษาแห่งมหาวิทยาลัยธรรมศาสตร์ เรียกโดยย่อว่า “สว.มธ.” ชื่อเป็นภาษาอังกฤษว่า **Thammasat University Research and Consultancy Institute หรือ TU-RAC** ขึ้น เมื่อเป็นหน่วยงานหลักในการให้บริการด้านการบริหารงานวิจัยและดำเนินการวิจัย ในนามมหาวิทยาลัย โดยมีการบริหารงานที่คล่องตัวนอกกระบบราชการ ทั้งนี้ สำนักงานศูนย์วิจัย ถือเป็นหน่วยงานของมหาวิทยาลัยเพียงหน่วยงานเดียวที่สามารถให้บริการการวิจัย ให้คำปรึกษา และฝึกอบรมสัมมนา แก่หน่วยงานของรัฐ รัฐวิสาหกิจ และเอกชน ในนาม **“มหาวิทยาลัย ธรรมศาสตร์”**

ในส่วนของคุณาจารย์มหาวิทยาลัยธรรมศาสตร์ ที่เป็นบุคลากรหลักในการดำเนิน โครงการต่างๆ นั้น เป็นนักวิจัยผู้ทรงคุณวุฒิที่มีประสบการณ์การทำงานวิจัยมายาวนาน จาก หลากหลายสาขา ทั้งสาขาด้านสังคมศาสตร์และสาขาด้านวิทยาศาสตร์ รวมถึงการบูรณาการข้อมูล ความรู้จากสาขาต่างๆ เข้าด้วยกันอย่างเหมาะสม เพื่อสร้างแนวคิดที่สามารถประยุกต์ใช้กับ สถานการณ์จริงได้อย่างสมบูรณ์ ทั้งนี้ นักวิจัยของสำนักงานศูนย์วิจัยได้รับการยอมรับอย่าง กว้างขวางในแวดวงวิชาการเฉพาะทาง ทำให้มั่นใจได้ว่า สำนักงานศูนย์วิจัยสามารถให้บริการด้าน การวิจัย การให้คำปรึกษา และการฝึกอบรมสัมมนาได้อย่างมีคุณภาพสูงสุด

ภารกิจ

1

สร้างผลงานวิจัยที่บูรณาการองค์ความรู้จากหลากหลายสาขาวิชาผ่านกระบวนการวิจัยในการหาคำตอบและแนวทางในการแก้ปัญหา ตลอดจนสร้างนวัตกรรมที่เป็นแนวปฏิบัติที่เป็นแบบอย่างทางด้านสังคมศาสตร์ มนุษยศาสตร์ วิทยาศาสตร์ เทคโนโลยี และวิทยาศาสตร์สุขภาพ แก่หน่วยงานของรัฐ

2

ให้บริการวิจัยและให้คำปรึกษา ตลอดจนให้ความรู้แก่หน่วยงานของรัฐและเอกชน โดยการเชื่อมโยงนักวิจัยและผู้เชี่ยวชาญในสาขาวิชาต่างๆ ทั้งจากภายในมหาวิทยาลัยธรรมศาสตร์และจากภายนอกให้มีการบูรณาการองค์ความรู้ เพื่อหาคำตอบและแนวทางแก้ไขปัญหให้กับสังคม

3

พัฒนาระบบบริหารจัดการของ TU-RAC โดยมุ่งเน้นความสุขของคนในองค์กรควบคู่กับการสร้างธรรมาภิบาลและมาตรฐานการทำงาน

4

พัฒนาสังคมประชาธิปไตย ให้เกิดในองค์กร ตลอดจนให้บริการการวิจัยที่เสริมสร้างการเรียนรู้และกระตุ้นให้เกิดความตระหนักถึงความรับผิดชอบต่อสังคม ให้แก่องค์กรต่างๆ

5

ร่วมมือในการทำนุบำรุงสังคม ประชาธิปไตย ศิลปะและวัฒนธรรม

วิสัยทัศน์

“สำนักงานศูนย์วิจัยเป็นแหล่งรวมองค์ความรู้และความเชี่ยวชาญในการให้บริการการวิจัย และให้คำปรึกษาตลอดจนให้ความรู้ อีกทั้งยังเป็นเครือข่ายเชื่อมโยงนักวิจัยและผู้เชี่ยวชาญในทุกสาขาวิชาทั้งจากภายในมหาวิทยาลัยธรรมศาสตร์และผู้เชี่ยวชาญจากภายนอก ทั้งในระดับชาติและนานาชาติที่สามารถบูรณาการ องค์ความรู้ผ่านกระบวนการวิจัย ในการหาคำตอบและแนวทางในการแก้ปัญหาตลอดจนสร้างนวัตกรรมที่เป็นแนวปฏิบัติที่เป็นแบบอย่างทางด้านสังคมศาสตร์ มนุษย์ศาสตร์ วิทยาศาสตร์เทคโนโลยี และวิทยาศาสตร์สุขภาพ แก่หน่วยงานของรัฐและเอกชน ทั้งในระดับชาติและนานาชาติ”

ค่านิยมหลัก

สำนักงานศูนย์วิจัยดำเนินงานโดยมุ่งเน้นค่านิยมหลัก 8 ประการ ดังนี้

มีความเป็นอันหนึ่งอันเดียวกัน

มีความสามารถในการแก้ปัญหา

มีการทำงานที่มุ่งผลสัมฤทธิ์

มีนวัตกรรม

มีความจริงใจและซื่อสัตย์ต่อกัน

มีความแตกต่างทางด้านความคิด

มีความเชี่ยวชาญในงานที่ทำ

มีการคิดและตัดสินใจอย่างเป็นระบบ

ปัจจัยแห่งความสำเร็จ (Key Success Factors: KSF)

1. พัฒนาระบบสารสนเทศครบวงจร
2. สร้างศักยภาพบุคลากรที่สอดคล้องกับการดำเนินงานบนระบบประสิทธิภาพ
3. รักษามาตรฐานการให้บริการ



สำนักงานศูนย์วิจัยได้จัดทำแผนปฏิบัติงานประจำปีงบประมาณ 2560 ที่สอดคล้องกับแผนกลยุทธ์ของสำนักงานศูนย์วิจัย และได้กำหนดกรอบการประเมินผลการปฏิบัติงานตามแนวทางของสำนักงานคณะกรรมการพัฒนาระบบราชการ (ก.น.ร.) ใน 4 มิติ ดังนี้

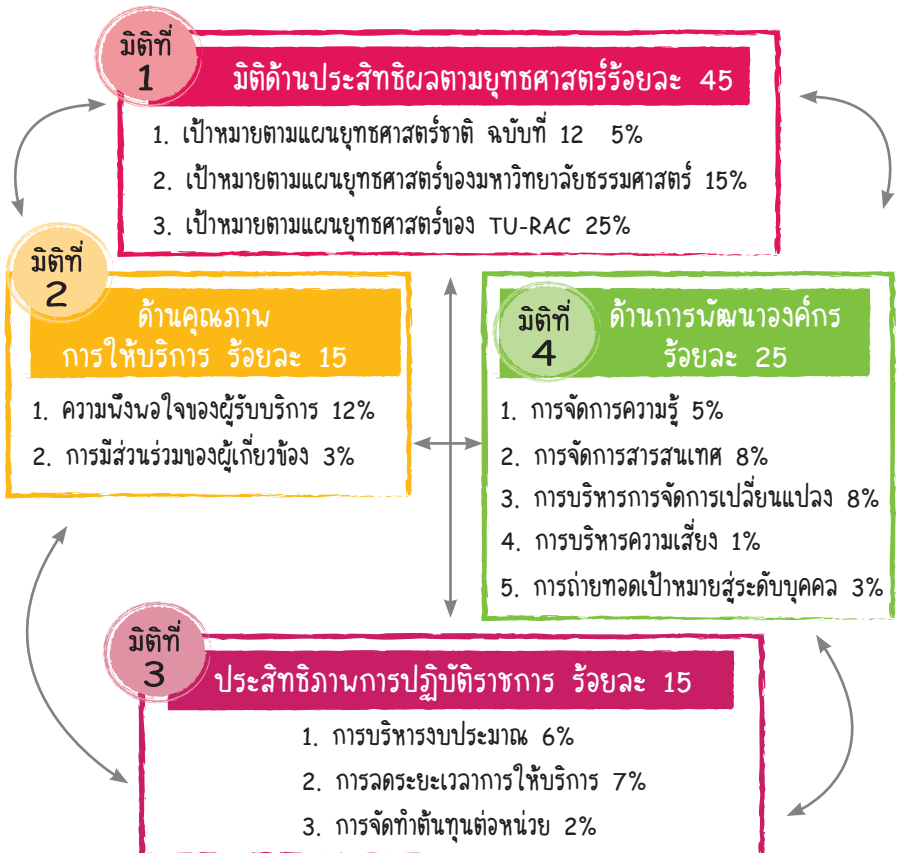

การขึ้นทะเบียนที่ปรึกษา

สำนักงานศูนย์วิจัยและให้คำปรึกษาแห่งมหาวิทยาลัยธรรมศาสตร์ได้ดำเนินการจดทะเบียนที่ปรึกษากับศูนย์ข้อมูลศึกษาไทย กระทรวงการคลัง เมื่อวันที่ 6 ตุลาคม 2543 โดยมีเลขทะเบียนที่ปรึกษาหมายเลข 668 ปัจจุบัน สาขาที่สำนักงานศูนย์วิจัยได้รับการจดทะเบียนเป็นที่ปรึกษามีทั้งสิ้น 15 สาขา ดังนี้

สาขาการเกษตรและนันทนาการ

สาขานักงาน

สาขาการเงิน

สาขาประชากร

สาขาการท่องเที่ยว

สาขาการนันทนาการ

สาขาการประปาและสุขาภิบาล

สาขาเบ็ดเตล็ด

สาขาการศึกษา

สาขาสิ่งแวดล้อม

สาขาอุตสาหกรรม

สาขาการสื่อสารโทรคมนาคม

สาขาการขนส่ง

สาขาอุตสาหกรรมก่อสร้าง

สาขาสาธารณสุข

ผลการดำเนินงาน
ปีงบประมาณ 2560



ผลการดำเนินงานปีงบประมาณ 2560

ในปีงบประมาณ 2560 สำนักงานศูนย์วิจัยได้รับความเชื่อถือและความไว้วางใจจากหน่วยงานภาครัฐและเอกชนให้เป็นผู้ดำเนินโครงการต่างๆ จำนวน 271 โครงการ

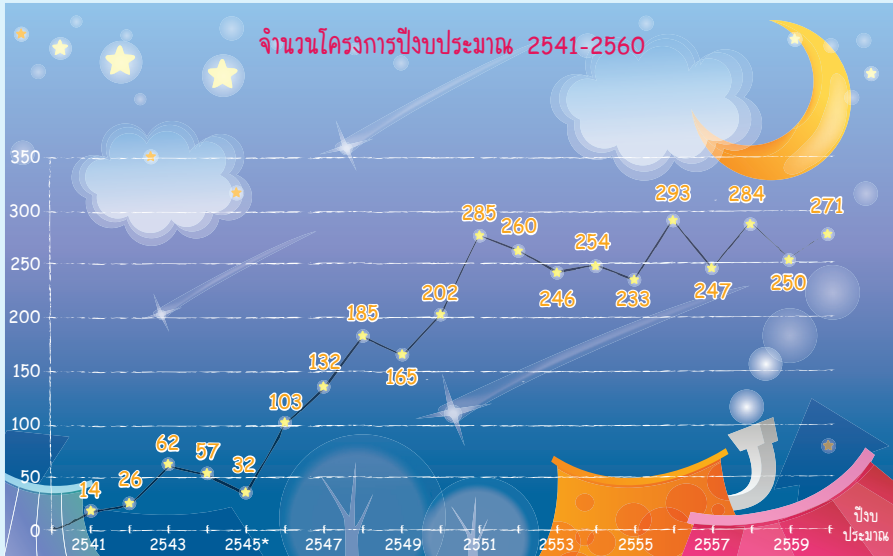

หมายเหตุ * หมายถึง มั่งปีงบประมาณเพียง 4 เดือน ตั้งแต่วันที่ 1 มิถุนายน ถึง 30 กันยายน 2545 เนื่องจากมีการปรับเปลี่ยนระบบการจัดทำงบประมาณ

ในปีงบประมาณ 2560 สำนักงานศูนย์วิจัยได้แบ่งโครงการออกเป็น 3 ประเภท ได้แก่ โครงการที่ปรึกษา จำนวน 180 โครงการ คิดเป็นร้อยละ 66.40 ของโครงการ โครงการฝึกอบรม จำนวน 27 โครงการ คิดเป็นร้อยละ 10.00 ของโครงการ และโครงการวิจัย จำนวน 64 โครงการ คิดเป็นร้อยละ 23.60 ของโครงการ

ร้อยละของโครงการปีงบประมาณ 2560 แยกตามประเภทโครงการ



เมื่อนำโครงการโครงการปีงบประมาณ 2560 แยกตามสาขาวิชา แบ่งเป็นด้านสังคมศาสตร์และมนุษยศาสตร์ จำนวน 143 โครงการ คิดเป็นร้อยละ 52.77 ของโครงการ และด้านวิทยาศาสตร์และเทคโนโลยี จำนวน 128 โครงการ คิดเป็นร้อยละ 47.23 ของโครงการ

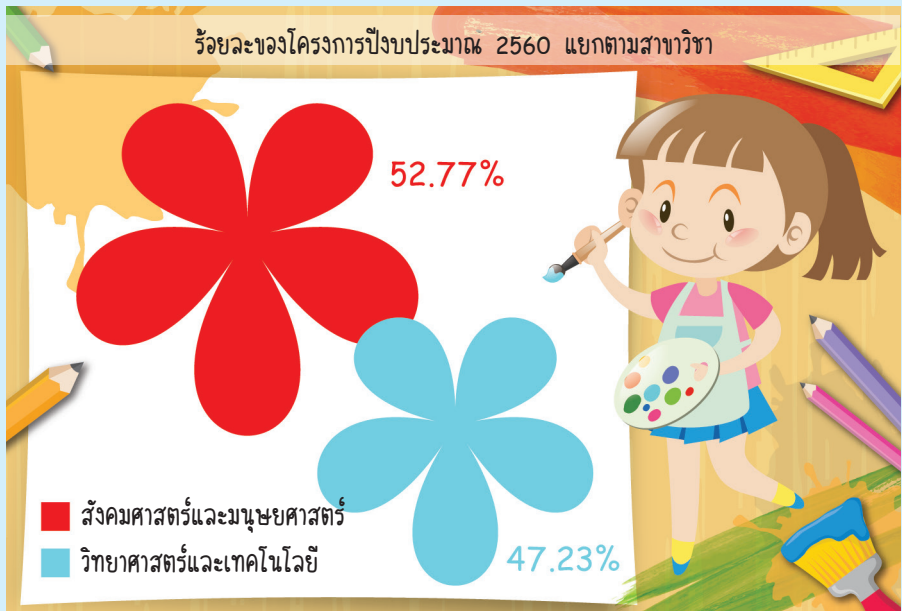

เมื่อนิยามสัดส่วนโครงการปีงบประมาณ 2560 แยกตามสาขาการขึ้นทะเบียนที่ปรึกษากับศูนย์ข้อมูลทีปรึกษาไทย กระทรวงการคลัง แบ่งเป็น สาขาเบ็ดเตล็ด ร้อยละ 7.01 สาขาประชากร ร้อยละ 6.27 สาขาการสื่อสารโทรคมนาคม ร้อยละ 10.70 สาขาอุตสาหกรรม ร้อยละ 9.96 สาขาการขนส่ง ร้อยละ 6.27 สาขาการศึกษา ร้อยละ 16.97 สาขานักงาน ร้อยละ 3.69 สาขาการเงิน ร้อยละ 4.05 สาขานักพัฒนาเมือง ร้อยละ 8.86 สาขาสิ่งแวดล้อม ร้อยละ 10.70 สาขาการท่องเที่ยว ร้อยละ 4.06 สาขาการเงิน ร้อยละ 4.05 สาขานักงาน ร้อยละ 3.69 สาขาเกษตรและนักพัฒนาชนบท ร้อยละ 2.58 สาขาอุตสาหกรรมก่อสร้าง ร้อยละ 6.64 และสาขาสาธารณสุข ร้อยละ 1.84

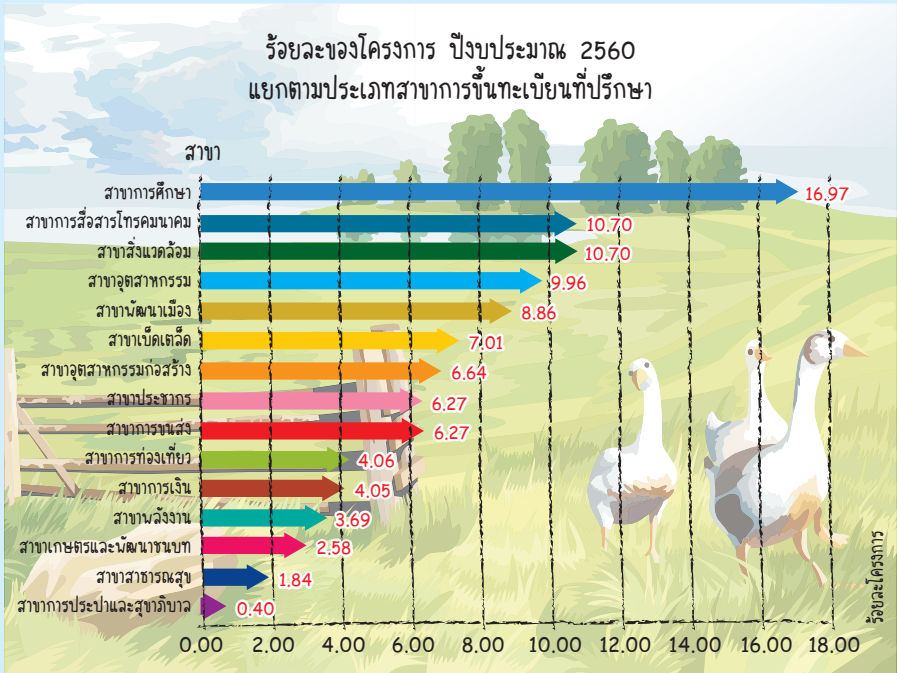

สำนักงานศูนย์วิจัยและให้คำปรึกษาแห่งมหาวิทยาลัยธรรมศาสตร์เริ่มดำเนินโครงการวิจัยต่างๆ ในปีงบประมาณ 2541 โดยมีนักวิจัยซึ่งเป็นหัวหน้าโครงการจำนวน 10 คน ปัจจุบันสำนักงานศูนย์วิจัยมีนักวิจัยที่ทำหน้าที่หัวหน้าโครงการและรับผิดชอบโครงการต่างๆ ผ่านทางสำนักงานศูนย์วิจัยจำนวนทั้งสิ้น 352 คน โดยในแต่ละปีงบประมาณมีจำนวนนักวิจัยใหม่ทำงานผ่านทางสำนักงานศูนย์วิจัยเพิ่มขึ้นทุกปี และสำหรับในปีงบประมาณ 2560 มีนักวิจัยใหม่จำนวน 27 คน



หมายเหตุ * หมายถึง งบประมาณเพียง 4 เดือน ตั้งแต่วันที่ 1 มิถุนายน ถึง 30 กันยายน 2545 เนื่องจากมีการปรับเปลี่ยนระบบการจัดทำงบประมาณ

เงินน้ำส่ง
มหาวิทยาลัยธรรมศาสตร์



เงินนำส่งมหาวิทยาลัยธรรมศาสตร์

สำนักงานศูนย์วิจัยและให้คำปรึกษาแห่งมหาวิทยาลัยธรรมศาสตร์ได้จัดสรรรายได้คงเหลือจากการดำเนินงานให้กับมหาวิทยาลัยธรรมศาสตร์อย่างต่อเนื่องทุกปี เมื่อมหาวิทยาลัยจะได้รับเงินไปใช้ในการพัฒนาการวิจัย การเรียนการสอน รวมถึงกิจกรรมต่างๆ ของมหาวิทยาลัย โดยในปีงบประมาณ 2560 สำนักงานศูนย์วิจัยได้จัดสรรรายได้ให้มหาวิทยาลัยธรรมศาสตร์เป็นจำนวนทั้งสิ้น 60 ล้านบาท

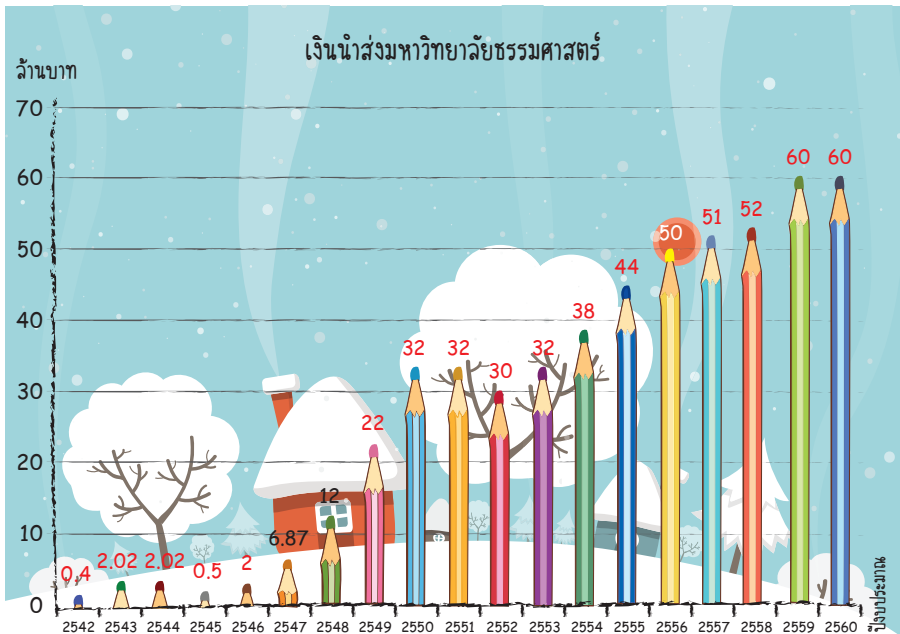

กิจกรรมของโครงการ





โครงการจัดหลักสูตร Human Rights รากฐานความรู้ของมนุษยธรรม



สำนักงานศูนย์วิจัยและให้คำปรึกษาแห่งมหาวิทยาลัยธรรมศาสตร์ ได้รับความไว้วางใจจากสำนักงานกิจการยุติธรรม ให้ดำเนินการฝึกอบรมหลักสูตร Human Rights รากฐานความรู้ของมนุษยธรรม ระหว่างวันที่ 9-11 มกราคม 2560 (รวมระยะเวลา 3 วัน 2 คืน) ณ โรงแรมชาวลันริゾート จังหวัดนครปฐม ให้แก่หน่วยงานในกระบวนการยุติธรรม หน่วยงานบังคับใช้กฎหมาย รวมทั้งบุคลากรที่ปฏิบัติงานเกี่ยวข้องกับหลักสิทธิมนุษยชน และผู้มีความสนใจ และคณะวิทยากรจากมหาวิทยาลัยธรรมศาสตร์, มหาวิทยาลัย San San Diego State ประเทศสหรัฐอเมริกา, มูลนิธิฟรีดริช เนามัน (Friedrich Naumann Foundation) และกรมคุ้มครองสิทธิและเสรีภาพ จำนวน 15 คน โดยการจัดฝึกอบรมหลักสูตรดังกล่าวมีวัตถุประสงค์เพื่อเพิ่มพูนองค์ความรู้ด้านหลักสิทธิมนุษยชนให้แก่บุคลากรในกระบวนการยุติธรรม แลกเปลี่ยนเรียนรู้ระหว่างผู้มีส่วนเกี่ยวข้องและนำไปประยุกต์ใช้ในการปฏิบัติงาน และเสริมสร้างเครือข่ายความร่วมมือในการพัฒนากระบวนการยุติธรรม



• โครงการ RMIT Study Trip 2017 •

Royal Melbourne Institute of Technology (RMIT), Australia ร่วมกับสำนักงานศูนย์วิจัยและให้คำปรึกษาแห่งมหาวิทยาลัยธรรมศาสตร์ จัด Customized Study Trip ให้กับนักศึกษาระดับปริญญาตรีจาก RMIT จำนวน 38 คน เพื่อพัฒนาองค์ความรู้ทางด้านการบริหาร การจัดการ และประสบการณ์ในการบริหารงานจากคณาจารย์ของมหาวิทยาลัยธรรมศาสตร์และผู้บริหารในประเทศไทยเป็นเวลา 13 วัน โดยแบ่งเป็นภาคทฤษฎี และการศึกษาดูงานบริษัทต่างประเทศที่ดำเนินธุรกิจในประเทศไทย โครงสร้างตลาดเงินและตลาดทุน และการส่งเสริมธุรกิจโดยหน่วยงานรัฐ



โครงการ Customer Relationship Management For Salesperson

สำนักงานศูนย์วิจัยและให้คำปรึกษาแห่งมหาวิทยาลัยธรรมศาสตร์ ได้รับความไว้วางใจจากบริษัท โออาร์นิซี จำกัด (มหาชน) ดำเนินโครงการ Customer Relationship Management For Salesperson จำนวน 2 รุ่น โดยรุ่นที่ 1 จัดขึ้นระหว่างวันที่ 23-24 กุมภาพันธ์ 2560 และรุ่นที่ 2 จัดขึ้นระหว่างวันที่ 23-24 มีนาคม 2560 ณ อาคาร Enco B ชั้น 6 ห้องเสมีด ซึ่งโครงการมีวัตถุประสงค์เพื่อให้ผู้เข้าอบรมสามารถทราบถึงหลักการโดยทั่วไปของการบริหารลูกค้า เรียนรู้เป้าหมายและความสำคัญของ CRM ที่มีต่อลูกค้า องค์กร และพนักงานเข้าใจถึงกลวิธีในการจัดกลุ่มลูกค้า การวิเคราะห์และการวางแผนเพื่อตอบสนองความต้องการของลูกค้า



โครงการพัฒนาหลักสูตรการสืบสวนอุบัติเหตุเชิงลึกและการพัฒนาบุคลากรด้านความปลอดภัย

สำนักงานศูนย์วิจัยและให้คำปรึกษาแห่งมหาวิทยาลัยธรรมศาสตร์ ได้รับความไว้วางใจจากกรมการขนส่งทางบก ให้ดำเนินการพัฒนาหลักสูตรการสืบสวนอุบัติเหตุเชิงลึกและการพัฒนาบุคลากรด้านความปลอดภัย ให้มีความรู้ความเข้าใจสาเหตุของการเกิดอุบัติเหตุ การป้องกันการเกิดอุบัติเหตุ การบาดเจ็บ และการเสียชีวิต ซึ่งการหาสาเหตุของการเกิดอุบัติเหตุที่แท้จริงนั้น จำเป็นจะต้องได้รับความรู้และการถอดบทเรียนจากประสบการณ์ในการวิเคราะห์หาสาเหตุการเกิดอุบัติเหตุที่ถูกต้อง เมื่อมีความรู้ความเข้าใจถึงสาเหตุของการเกิดอุบัติเหตุแล้ว จะสามารถนำไปสู่การป้องกันการเกิดอุบัติเหตุและบาดเจ็บและเสียชีวิต เพราะการสืบสวนอุบัติเหตุเชิงลึกถือว่าเป็นเครื่องมือสำคัญในการวิเคราะห์สาเหตุของปัญหา ที่สามารถนำไปสู่การแก้ไขให้ถูกต้องตามหลักการ โดยการดำเนินโครงการดังกล่าวใช้ระยะเวลาดำเนินการ 150 วัน ที่ปรึกษาได้จัดฝึกอบรม รวมทั้งหมด 4 ครั้ง ครั้งละประมาณ 50 คน ใช้เวลา 3 วันต่อครั้ง ซึ่งรวมจำนวนผู้ผ่านการฝึกอบรมทั้งสิ้น 224 คน



โครงการส่งเสริมพัฒนาศักยภาพชุมชน และเศรษฐกิจชุมชน ตามแนวปรัชญาเศรษฐกิจพอเพียง



วันจันทร์ ที่ 13 มีนาคม 2560 เวลา 13.00 น. นายเดชฤทธิ์ สิมศิริ รองปลัดเทศบาล เป็นประธานประชุม โครงการส่งเสริมพัฒนาศักยภาพชุมชนและเศรษฐกิจชุมชนตามแนวทางปรัชญาเศรษฐกิจพอเพียง ด้วยกองสวัสดิการสังคมได้จัดทำโครงการส่งเสริมพัฒนาศักยภาพชุมชนและเศรษฐกิจชุมชนตามแนวปรัชญาเศรษฐกิจพอเพียงประจำปีงบประมาณ พ.ศ. 2560 โดยจัดจ้างที่ปรึกษาโครงการส่งเสริม พัฒนาศักยภาพชุมชนและเศรษฐกิจชุมชนจากสำนักงานศูนย์วิจัยและให้คำปรึกษาแห่งมหาวิทยาลัยธรรมศาสตร์ ให้ลงพื้นที่เพื่อสำรวจข้อมูลทรัพยากรนิเวศวัฒนธรรมภูมิปัญญาท้องถิ่นของชุมชนเพื่อจัดทำฐานข้อมูลการอนุรักษ์เมืองในการพัฒนาเชิงพื้นที่บริเวณชุมชนดั้งเดิมและชุมชนที่ติดแนวชายทะเลครอบคลุมพื้นที่ 11 ชุมชน ดังนี้ 1. ชุมชนกรอกยายชา 2. ชุมชนหนองแตงเม 3. ชุมชนเกาะกอก 4. ชุมชนคลองน้ำหู 5. ชุมชนหนองน้ำเย็น 6. ชุมชนตากวน-อ่าวพร้าว 7. ชุมชนไสภณ 8. ชุมชนชอยประปา 9. ชุมชนชอยร่วมพัฒนา 10. ชุมชนหนองบัวแดง 11. ชุมชนหนองแฟบ โดยมีนายบรรณต จิตรลวด ประธานสภาเทศบาล นางวัลย์รัตน์ ตันยุกุล รองปลัดเทศบาล หัวหน้าส่วนราชการ และผู้ที่เกี่ยวข้อง เข้าร่วมประชุมเชิงปฏิบัติการ สำหรับประชาชนในหน้าที่ดำเนินการ (ครั้งที่ 1) เนื่องร่วมกันวิเคราะห์ เสนอแนะรวบรวมข้อมูลด้านวัฒนธรรมทรัพยากรและภูมิปัญญาท้องถิ่น ณ ห้องประชุม 405 ชั้น 4 สำนักงานเทศบาลเมืองมาบตาพุด

กิจกรรมสร้างงานศูนย์วิจัย





กิจกรรมร่วมทำบุญตักบาตรพระสงฆ์
เนื่องในวันครบรอบ 83 ปี มหาวิทยาลัยธรรมศาสตร์



สำนักงานศูนย์วิจัยและให้คำปรึกษาแห่ง
มหาวิทยาลัยธรรมศาสตร์ (TU-RAC) นำโดย ผู้ช่วย
ศาสตราจารย์ ดร. วิทวัส สดสุข รองผู้อำนวยการ
สำนักงานศูนย์วิจัย พร้อมด้วยเจ้าหน้าที่สำนักงาน
ศูนย์วิจัยร่วมทำบุญตักบาตรพระสงฆ์เนื่องในวันครบรอบ
83 ปี แห่งการสถาปนามหาวิทยาลัยธรรมศาสตร์ เมื่อ
วันจันทร์ที่ 27 มิถุนายน 2560 ณ มหาวิทยาลัย
ธรรมศาสตร์ ท่าพระจันทร์



งานวันนักวิจัย ปี 2559



สำนักงานศูนย์วิจัยและให้คำปรึกษาแห่งมหาวิทยาลัยธรรมศาสตร์ ร่วมกับ กองบริหารการวิจัย จัดงานวันนักวิจัย ประจำปี 2559 เมื่อวันที่ 2 พฤศจิกายน 2559 ณ ห้องชมวง หอประชุมกองทัพเรือ กรุงเทพมหานคร เพื่อเป็นการยกย่อง เชิดชูเกียรติ ตลอดจนเป็นขวัญและกำลังใจแก่คณาจารย์หรือนักวิจัยของมหาวิทยาลัยในการสร้างสรรค์ผลงานที่มีคุณภาพและสร้างชื่อเสียงให้แก่มหาวิทยาลัย



กิจกรรมสัมมนาเรื่องหลักเกณฑ์และวิธีการดำเนินงาน TU-RAC



เมื่อวันศุกร์ที่ 31 มีนาคม 2560 นำโดยศาสตราจารย์ ดร.สมคิด เลิศไพฑูรย์ อธิการบดีมหาวิทยาลัยธรรมศาสตร์ เป็นประธานกล่าวเปิดการสัมมนาเรื่องหลักเกณฑ์และวิธีการดำเนินงาน TU-RAC แก่คณะและหน่วยงานภายในมหาวิทยาลัย โดยมีรองศาสตราจารย์ ดร.จรรยา วิสกุล ผู้อำนวยการสำนักงานศูนย์วิจัยและให้คำปรึกษาแห่งมหาวิทยาลัยธรรมศาสตร์ และคณะ ให้ความเข้าใจเกี่ยวกับหลักเกณฑ์และวิธีการดำเนินงานการให้บริการทำวิจัย และให้คำปรึกษาผ่านสำนักงานศูนย์วิจัยและให้คำปรึกษาแห่งมหาวิทยาลัยธรรมศาสตร์ แก่ผู้บริหาร คณาจารย์และผู้เข้าร่วมสัมมนา



กิจกรรมฝึกอบรมให้ความรู้เรื่อง หลักการบริการที่ดี กฎ ระเบียบ ข้อบังคับ หลักเกณฑ์ ระเบียบจัดซื้อจัดจ้าง และสัญญาจ้างที่เกี่ยวข้อง



สำนักงานศูนย์วิจัยและให้คำปรึกษาแห่งมหาวิทยาลัยธรรมศาสตร์ ได้จัดฝึกอบรมให้ความรู้แก่เจ้าหน้าที่ของสำนักงานศูนย์วิจัยใน 2 หัวข้อ ได้แก่ หัวข้อที่ 1 จัดระหว่างวันที่ 3-4 มิถุนายน 2560 เรื่อง หลักการบริการที่ดี โดยมีวัตถุประสงค์เพื่อให้เจ้าหน้าที่มีความรู้และทักษะการบริการที่ดี และเป็นมาตรฐานการให้บริการที่ดีกับผู้ใช้บริการ โดยได้รับเกียรติจากอาจารย์ณัฐกานต์ อ่วมวิทย์ เป็นวิทยากร และหัวข้อที่ 2 จัดระหว่างวันที่ 10-11 มิถุนายน 2560 เรื่อง กฎ ระเบียบ ข้อบังคับ หลักเกณฑ์ ระเบียบจัดซื้อจัดจ้าง และสัญญาจ้างที่เกี่ยวข้อง มีวัตถุประสงค์เพื่อให้เจ้าหน้าที่มีความรู้ความเข้าใจเกี่ยวกับกฎ ระเบียบ ข้อบังคับ หลักเกณฑ์ ระเบียบจัดซื้อจัดจ้างและสัญญาจ้างที่เกี่ยวข้อง และเป็นแนวทางในการปฏิบัติงานแก่เจ้าหน้าที่ของสำนักงานศูนย์วิจัย โดยได้รับเกียรติจากอาจารย์สุปราณี จงธรรมวัฒน์ อาจารย์นรทินย์ นวงค์ม และอาจารย์ยุสดีนร อ้อยงษ์สนธิ์ จากกรมบัญชีกลางเป็นวิทยากร



กิจกรรมศึกษาดูงานและการสร้างเครือข่ายการบริหารงานวิจัย บริการวิชาการ

สำนักงานศูนย์วิจัยและให้คำปรึกษาแห่งมหาวิทยาลัยธรรมศาสตร์ (TU-RAC) นำโดย ผู้ช่วยศาสตราจารย์ ดร. วิทวัส ศตสุว รองผู้อำนวยการสำนักงานศูนย์วิจัย และนางสาวสมสุดีย์ ดวงแข เลขานุการสำนักงานศูนย์วิจัย ให้การต้อนรับ อาจารย์ ดร.บงวร จิตรุ่งเรือง ผู้อำนวยการสถาบันวิจัยและพัฒนามหาวิทยาลัยราชภัฏเชียงใหม่ พร้อมเจ้าหน้าที่สถาบัน จำนวน 10 ท่าน เข้าศึกษาดูงานด้านการบริหารงานทั่วไปและภารกิจหลัก 5 ประการ ของสำนักงานศูนย์วิจัย โดยมีวัตถุประสงค์ของการเข้าศึกษาดูงานเพื่อการบริหารงานที่มีประสิทธิภาพและประสิทธิผล ในวันจันทร์ที่ 19 มิถุนายน 2560 ณ สำนักงานศูนย์วิจัย ท่านระจันทร์



รายงานแก่นักวิจัย
สำนักงานศูนย์วิจัย



คณะนิติศาสตร์



1. ศาสตราจารย์ ดร. จตุรนต์ ภิระวัฒน์	: thirawat@tu.ac.th
2. ศาสตราจารย์ ดร. ทวีเกียรติ มั่นะกนิษฐ์	: twekiat@hotmail.com
3. ศาสตราจารย์ ดร. บุญศรี ม่วงศ์อุโฆษ	: boonsrim@tu.ac.th
4. ศาสตราจารย์ ดร. ประสิทธิ์ ปิวาวัฒนพานิช	: pras@tu.ac.th
5. ศาสตราจารย์ ดร. ประสิทธิ์ เอกบุตร	: psackap@alpha.tu.ac.th
6. ศาสตราจารย์ ดร. ไผทชิต เอกจริยกร	: pathaich@tu.ac.th
7. ศาสตราจารย์ ดร. วิจิตรา ینگลัดดา วิเชียรชม	: witchatra@alpha.tu.ac.th
8. ศาสตราจารย์ ดร. สมคิด เลิศไพฑูรย์	: l_somkit@tu.ac.th
9. ศาสตราจารย์ ดร. สุเมธ ศิริคุณโชติ	: sirsumet@tu.ac.th
10. ศาสตราจารย์ ดร. สุรพล นิตไกรนจน	: suraniti@tu.ac.th
11. ศาสตราจารย์ ดร. สุรศักดิ์ ลิขสิทธิ์วัฒนกุล	: surasakl@tu.ac.th
12. ศาสตราจารย์ ดร. อรณิน ผลสุวรรณศรี สบายรูป	: orapinniti@yahoo.com
13. ศาสตราจารย์ ดร. อำนาจ วงศ์บัณฑิต	: wongban@tu.ac.th
14. ศาสตราจารย์ ดร. อดุม รัฐอมฤต	: udom@tu.ac.th
15. ศาสตราจารย์ ดร. วรเจตน์ วาจิรัตน์	: worachet@tu.ac.th
16. ศาสตราจารย์ ดร. สหชน รัตนไนจิตร	: sahaton@tu.ac.th
17. ศาสตราจารย์ ดร. ณรงค์ ใจหาญ	: narongja@tu.ac.th
18. รองศาสตราจารย์ ดร. นนทาวีร์ นวตระกูลนิสากิ	: cteerara@tu.ac.th
19. รองศาสตราจารย์ ดร. ประชาน วัฒนวาณิชย์	: prathanwat@gmail.com
20. รองศาสตราจารย์ ดร. อนันต์ จันทร์โอภากร	: ananchan@tu.ac.th
21. รองศาสตราจารย์ ดร. นินัย ณ นคร	: pinai@tu.ac.th
22. รองศาสตราจารย์ ดร. กิตติศักดิ์ ปรกทิ	: prokati@tu.ac.th
23. รองศาสตราจารย์ ดร. ปกป้อง ศรีสนิท	: pokpong@tu.ac.th





24. รองศาสตราจารย์ สุธา วิศรุตนิขณ์	: sudavis@tu.ac.th
25. ผู้ช่วยศาสตราจารย์ ดร. จันทจิรา เอี่ยมมยุรา	: jantaiam@tu.ac.th
26. ผู้ช่วยศาสตราจารย์ ดร. ปรีญา เทวานฤมิตรกุล	: tprinya@tu.ac.th
27. ผู้ช่วยศาสตราจารย์ ดร. มาตาลักษณ์ ออรุ่งโรจน์	: omatalad@tu.ac.th
28. ผู้ช่วยศาสตราจารย์ ดร. วีรวรรณ จันทโชติ	: viravat@tu.ac.th
29. ผู้ช่วยศาสตราจารย์ ดร. สมเกียรติ วรรณานันต์	: somkiat@tu.ac.th
30. ผู้ช่วยศาสตราจารย์ ดร. สุปรียา แก้วละเอียด	: ksupreey@tu.ac.th
31. ผู้ช่วยศาสตราจารย์ ดร. เอกบุญ วงศ์สวัสดิ์กุล	: eakboon@tu.ac.th
32. ผู้ช่วยศาสตราจารย์ ชีระรัตน์ จิระวัฒนา	: cteerara@tu.ac.th
33. ผู้ช่วยศาสตราจารย์ ชีระ สุชีรวงกูร	: steera@tu.ac.th
34. อาจารย์ กิตติพงศ์ กมลธรรมวงศ์	: kittkamo@tu.ac.th

คณะพาณิชย์ศาสตร์และการบัญชี



1. ศาสตราจารย์ ดร. อาณัติ วัฒนเดช	: arnat@tu.ac.th
2. ศาสตราจารย์ วิภาวี รุ่งเรืองผล	: witty@tu.ac.th
3. รองศาสตราจารย์ ดร. กุลภัทรา สิริโคดม	: kulpatra@tu.ac.th
4. รองศาสตราจารย์ ดร. แก้วตา โรหิตรัตน์	: rohitrat@tu.ac.th
5. รองศาสตราจารย์ ดร. ธัญมณีสชนัญญ์ นานนวิค	: phaniphuk@gmail.com
6. รองศาสตราจารย์ ดร. นิตยา วงศ์ภินันท์วัฒนา	: wongpinn@tu.ac.th
7. รองศาสตราจารย์ ดร. นินภัทร์ จิตรประสงค์	: nipan@ap.tu.ac.th
8. รองศาสตราจารย์ ดร. นິวัน อุตร	: uorn@tu.ac.th
9. รองศาสตราจารย์ ดร. มณวิกา ฅุดงสีทาศิ	: monvika@tu.ac.th
10. รองศาสตราจารย์ ดร. รูธิร์ นนมายงค์	: ruth@tu.ac.th

11. รองศาสตราจารย์ ดร. ศาภาน์ บุญอิต	: sboonitt@tu.ac.th	
12. รองศาสตราจารย์ ดร. สถาพร โอภาสานนท์	: opasanon@tu.ac.th	
13. รองศาสตราจารย์ ม.ร.ว. นงษ์สวัสดิ์ สวัสดิวัตน์	: pong@tu.ac.th	
14. รองศาสตราจารย์ เกศินี วัชรชาติ	: gasinee@tu.ac.th	
15. รองศาสตราจารย์ นัชรา นัชราวนิช	: pachara@tu.ac.th	
16. รองศาสตราจารย์ เขาวมาลย์ เมฆาภิรักษ์	: yawaman@tu.ac.th	
17. รองศาสตราจารย์ วิทยา ดำนัชรกุล	: witaya@tu.ac.th	
18. รองศาสตราจารย์ สุปราณี ศรีจัตราภิมุข	: ssrichatrapimuk@yahoo.com	
19. รองศาสตราจารย์ สุนจัน ชววิวรรธน์	: supoj_chawawiwat@yahoo.com	
20. รองศาสตราจารย์ สุนานี สฤษฏ์วานิช	: supasari@tu.ac.th	
21. รองศาสตราจารย์ อัญชลี นินัฒนเสริณู	: anchalee411@hotmail.com	
22. ผู้ช่วยศาสตราจารย์ ดร. ดิชนงศ์ นงศ์ภัทรชัย	: dichapong@tbs.tu.ac.th	
23. ผู้ช่วยศาสตราจารย์ ดร. ธนวัต ลิ้มปิ่นาณิชัยกุล	: thanawut@tbs.tu.ac.th	
24. ผู้ช่วยศาสตราจารย์ ดร. นิตติ รัตนปรีชาเวช	: rniti@tu.ac.th	
25. ผู้ช่วยศาสตราจารย์ ดร. ปัญญา อิศระวรรณิข	: panyai@tu.ac.th	
26. ผู้ช่วยศาสตราจารย์ ดร. เมธาวุฒิ นีรณวิฑูร	: methawut@tu.ac.th	
27. ผู้ช่วยศาสตราจารย์ ดร. ศจี ศิริไกร	: sajee@tbs.tu.ac.th	
28. ผู้ช่วยศาสตราจารย์ ดร. สมชาย สุภัทรกุล	: ssochchai@tu.ac.th	
29. ผู้ช่วยศาสตราจารย์ ดร. สมบูรณ์ กุลวิเศษชนะ	: somboonk@tu.ac.th	
30. ผู้ช่วยศาสตราจารย์ ดร. สันติชัย คชรินทร์	: suntichai@tbs.tu.ac.th	
31. ผู้ช่วยศาสตราจารย์ จิตตาภรณ์ ศรีบุญจิตรต์	: jit@tu.ac.th	
32. ผู้ช่วยศาสตราจารย์ นรธณนัชร อิกทธิโอภาสกุล	: itthi@tu.ac.th	
33. ผู้ช่วยศาสตราจารย์ วันชัย ขันดี	: wanchai@tbs.tu.ac.th	
34. ผู้ช่วยศาสตราจารย์ ศิริรัตน์ ไสมาภา	: somapa@tu.ac.th	
35. ผู้ช่วยศาสตราจารย์ สมชาย ศุภชาดา	: sochsupp@tu.ac.th	
36. ผู้ช่วยศาสตราจารย์ ปิตินันท์ รวมเมฆ	: rptipee@tu.ac.th	

- | | | |
|------------------------------------|---|--------------------------|
| 37. อาจารย์ ดร. นนพร เรืองวานิช |  | : nopporn@tu.ac.th |
| 38. อาจารย์ ดร. สุทธิกร กิ่งแก้ว |  | : suthikorn@tbs.tu.ac.th |
| 39. อาจารย์ ดร. สุรนิษฐ์ นรหมสัทธี | | : surapit.btr@gmail.com |
| 40. อาจารย์ ดร. มณฑล สรไกรกิติกุล | | : monthon@tu.ac.th |



คณะรัฐศาสตร์



- | | | |
|--|--|---------------------------|
| 1. ศาสตราจารย์ ดร. นครินทร์ เมฆไตรรัตน์ | | : nakharinm@tu.ac.th |
| 2. ศาสตราจารย์ ดร. ประภัสสร เทาชาตรี | | : prapat@tu.ac.th |
| 3. ศาสตราจารย์ ดร. สุรัช ศิริไกร | | : sirikrai@tu.ac.th |
| 4. ศาสตราจารย์ ดร. อัมพร ชำรงลักษณ์ | | : tamporn@tu.ac.th |
| 5. ศาสตราจารย์ นรนิติ เศรษฐบุตร | | : noranit1941@hotmail.com |
| 6. รองศาสตราจารย์ ดร. โคริน เฟื่องเกษม | | : corrinephuang@yahoo.com |
| 7. รองศาสตราจารย์ ดร. ไตรรัตน์ ไกคนลาภรณ์ | | : ptrirat@tu.ac.th |
| 8. รองศาสตราจารย์ ดร. นัชรี สิริโรส | | : psiroros@gmail.com |
| 9. รองศาสตราจารย์ ดร. ศิรินร วัชวัลคุ | | : wsiripor@tu.ac.th |
| 10. รองศาสตราจารย์ ดร. ศุภสวัสดิ์ ชัชวาลย์ | | : csupasaw@tu.ac.th |
| 11. รองศาสตราจารย์ ดร. สุมิณ เกษาคุปต์ | | : supinrat@tu.ac.th |
| 12. รองศาสตราจารย์ ดร. ไสวรัตน์ จารุสมบัติ | | : moomjaru@tu.ac.th |
| 13. รองศาสตราจารย์ ดร. อรรถกฤษฏ์ ปัจฉิมนันท์ | | : pattakri@tu.ac.th |
| 14. ผู้ช่วยศาสตราจารย์ ดร. ชนินทร์ทิรา ณ กลาง | | : nchanint@tu.ac.th |
| 15. ผู้ช่วยศาสตราจารย์ ดร. ภาคภูมิ อุททะเมษ | | : pharkpho@tu.ac.th |
| 16. ผู้ช่วยศาสตราจารย์ ดร. วรณภา ตีระสังขะ | | : vannapar@tu.ac.th |
| 17. ผู้ช่วยศาสตราจารย์ ดร. วสันต์ เหลืองประภัสร์ | | : wasan@tu.ac.th |

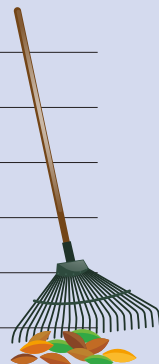

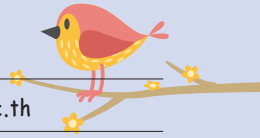

18. ผู้ช่วยศาสตราจารย์ ดร. สุนิสา ช่อแก้ว	: sunisach@tu.ac.th
19. ผู้ช่วยศาสตราจารย์ ดร. อรทัย ก๊กผล	: okokpol@tu.ac.th
20. ผู้ช่วยศาสตราจารย์ ดร. อรรถสิทธิ์ นานแก้ว	: adp@tu.ac.th
21. อาจารย์ จิตติภัทร นุชนำ	: jittipat@tu.ac.th
22. อาจารย์ ภาณุฉัตร ศิริประภาศิริ	: pinnsira@tu.ac.th



คณะเศรษฐศาสตร์



1. ศาสตราจารย์ ดร. ชวินทร์ วัฒนประจง	: chawin@econ.tu.ac.th
2. ศาสตราจารย์ ดร. สกนธ์ วรรณวิวัฒนา	: sakon@econ.tu.ac.th
3. รองศาสตราจารย์ ดร. โกวิท ขาญวิทยานงค์	: kovitc@tu.ac.th
4. รองศาสตราจารย์ ดร. ชนินทร์ มีโกลี	: chanin@econ.tu.ac.th
5. รองศาสตราจารย์ ดร. ชรรณวิทย์ เทอดอุดมธรรม	: thamavit@econ.tu.ac.th
6. รองศาสตราจารย์ ดร. ชัตตรี จันทร์โคไลกา	: jtatre@tu.ac.th
7. รองศาสตราจารย์ ดร. นิรมล สุขธรรมกิจ	: niramon@econ.tu.ac.th
8. รองศาสตราจารย์ ดร. ปราการ อาภาศิลป์	: prakarn@econ.tu.ac.th
9. รองศาสตราจารย์ ดร. สมชาย สุขศิริเสวีกุล	: somasuk@econ.tu.ac.th, serekul@ipied.tu.ac.th
10. ผู้ช่วยศาสตราจารย์ ดร. นีระ เจริญนร	: cpeera@tu.ac.th
11. รองศาสตราจารย์ หงษ์ฟ้า ทารักษ์บุญเรือง	: hongpha@econ.tu.ac.th
12. ผู้ช่วยศาสตราจารย์ ดร. ประชา คุณธรรมดี	: pracha@econ.tu.ac.th
13. ผู้ช่วยศาสตราจารย์ ดร. ฐวี สิริสุนทร	: pureecon@gmail.com
14. ผู้ช่วยศาสตราจารย์ ศุภชัย ศรีสุชาติ	: ssrisuchart@econ.tu.ac.th
15. อาจารย์ ดร. ดมิศา มุกต์มณี	: damisa@econ.tu.ac.th
16. อาจารย์ ดร. ภาวิน ศิริประภาณุกุล	: pawin@econ.tu.ac.th



คณะสังคมสงเคราะห์ศาสตร์

- | | |
|--|-----------------------------|
| 1. ศาสตราจารย์ ดร. โกวิทช์ นวงงาม | : pkovit@tu.ac.th |
| 2. ศาสตราจารย์ ดร. สุรพล ปชานวนิช | : lwsrp@tu.ac.th |
| 3. ศาสตราจารย์ ระพีพรรณ คำหอม | : rapeepan@tu.ac.th |
| 4. ศาสตราจารย์ ศศิพันธ์ ยอดเพชร | : sasipat_y@hotmail.com |
| 5. รองศาสตราจารย์ ดร. นฤมล นิราทร | : lwnn@tu.ac.th |
| 6. รองศาสตราจารย์ กิตติยา นรามาศ | : nkittiya@tu.ac.th |
| 7. รองศาสตราจารย์ เล็ก สมบัติ | : leks@tu.ac.th |
| 8. รองศาสตราจารย์ ศักดิ์ชัย เวศนานิพนธ์ | : sakchai_tu@hotmail.com |
| 9. รองศาสตราจารย์ อภิญญา เวชยชัย | : wapinya@tu.ac.th |
| 10. ผู้ช่วยศาสตราจารย์ ดร. จิตติ มงคลชัยอรัญญา | : jitti_m@yahoo.com |
| 11. ผู้ช่วยศาสตราจารย์ ดร. วรณลักษณ์ เมียนเกิด | : wannalakm@hotmail.com |
| 12. ผู้ช่วยศาสตราจารย์ ดร. วิไลวรรณ โคตรบึงแก | : kaewilai@tu.ac.th |
| 13. ผู้ช่วยศาสตราจารย์ กมลทิพย์ แจ่มกระจ่าง | : kamontip@tu.ac.th |
| 14. ผู้ช่วยศาสตราจารย์ ชานนท์ โกมลมาลย์ | : chanonkomonmarn@gmail.com |
| 15. ผู้ช่วยศาสตราจารย์ อัญมณี บุรณกานนท์ | : anya@tu.ac.th |
| 16. อาจารย์ ดร. นิธมน รัตนะรัต | : narumonpr@yahoo.com |
| 17. อาจารย์ รณรงค์ จันทร์ไ | : taktu46@hotmail.com |





คณะศิลปศาสตร์

1. รองศาสตราจารย์ ดร. ดรณวรรณ กำจรเกียรติ	: dawan@tu.ac.th
2. รองศาสตราจารย์ ดร. นนิตา ชีมาภรณ์	: panidatillnata@yahoo.com
3. รองศาสตราจารย์ ดนัย ปรีชาเน่มประสิทธิ์	: p_danai@alpha.tu.ac.th
4. ผู้ช่วยศาสตราจารย์ ดร. ทรงชัย ทองปาน	: songchai@tu.ac.th
5. ผู้ช่วยศาสตราจารย์ ดร. มนตรี สิริโรจนานันท์	: montree.sira@gmail.com
6. ผู้ช่วยศาสตราจารย์ นฤตย์ นิมสมบุญ	: nar@tu.ac.th
7. อาจารย์ ดร. จุฑามณี อ่อนสุวรรณ	: consuwan@tu.ac.th
8. อาจารย์ ดร. นิพนธ์ ศศิภานุเดช	: nipon@tu.ac.th
9. อาจารย์ ดร. มรกตวงศ์ ภูมินลับ	: morragot@tu.ac.th
10. อาจารย์ ดร. อุบลวรรณภา ภวานันท์	: boom@tu.ac.th
11. อาจารย์ ดร. วาสินี วรรณศิริ	: wasinee.che@gmail.com
12. อาจารย์ กรัณญา ชัยรัตน์	: ckaranya@tu.ac.th
13. อาจารย์ จินดา แซ่จิ่ง	: sjinda@tu.ac.th

คณะวารสารศาสตร์และสื่อสารมวลชน



1. ศาสตราจารย์ ดร. สุรพงษ์ ไสขนะเสถียร	: sura@tu.ac.th
2. รองศาสตราจารย์ ดร. นรจิต สมบัติมานิช	: jcpornch@tu.ac.th
3. รองศาสตราจารย์ ดร. นรทินย์ นิมลสินธุ์	: thippimol@yahoo.com
4. รองศาสตราจารย์ กัลยากร วรรณกุลฐานันท์	: kalyakorn@tu.ac.th
5. รองศาสตราจารย์ กิตติมา สุรสานธิ์	: kittima@tu.ac.th
6. รองศาสตราจารย์ นรทินย์ สัมปัตตะวนิช	: p_sam@tu.ac.th

- | | |
|--|-------------------------|
| 7. รองศาสตราจารย์ อรุณ เลิศจรรยาภักดิ์ | : oranuj@tu.ac.th |
| 8. รองศาสตราจารย์ แอนนา จุมนลเสถียร | : anc@tu.ac.th |
| 9. ผู้ช่วยศาสตราจารย์ ดร. นจนา ชูปแก้ว | : tpotchan@tu.ac.th |
| 10. ผู้ช่วยศาสตราจารย์ ดร. อัจฉรา ปิณฑารามวงศ์ | : adchara_p@hotmail.com |
| 11. ผู้ช่วยศาสตราจารย์ ประไพนิศ มุกิตาเจริญ | : pmjc@tu.ac.th |
| 12. ผู้ช่วยศาสตราจารย์ วรณดี สำราญเวทย์ | : wannee123@yahoo.com |
| 13. อาจารย์ ดร. นรธชา รอดอาตม์ | : pansa20@tu.ac.th |
| 14. อาจารย์ ดร. ไมโนยพล รณเวท | : 18402160@tu.ac.th |

คณะสังคมวิทยาและมานุษยวิทยา



- | | |
|---|-------------------------|
| 1. รองศาสตราจารย์ นรชัย ตระกูลวรานนท์ | : pornchaitar@gmail.com |
| 2. ผู้ช่วยศาสตราจารย์ ดร. ชีระ สิ้นเดชาภักดิ์ | : tera@tu.ac.th |
| 3. ผู้ช่วยศาสตราจารย์ อรุณา เตนละกุล | : L_Ornuma@hotmail.com |



คณะวิทยาศาสตร์และเทคโนโลยี

- | | |
|---|-------------------------------------|
| 1. รองศาสตราจารย์ ดร. ชินนะพงษ์ บำรุงทรัพย์ | : chinnaphong@mathstat.sci.tu.ac.th |
| 2. รองศาสตราจารย์ ดร. ณัฐฐา หังสนฤกษ์ | : n.hungspreug@yahoo.com |
| 3. รองศาสตราจารย์ ดร. นฤมล นินเนียม ชนะไพฑูริย์ | : naruemon@tu.ac.th |
| 4. รองศาสตราจารย์ ดร. เน้นุแข สิคคินบอททอม | : penkhaes@gmail.com |
| 5. รองศาสตราจารย์ ดร. ไผ่โชค ปัญจะ | : paichok@tu.ac.th |
| 6. รองศาสตราจารย์ ดร. สุเนชร์ จิรจรกุล | : supet@tu.ac.th |
| 7. รองศาสตราจารย์ ปกรณ์ เสริมสุา | : pakorns@tu.ac.th |

8. รองศาสตราจารย์ ดร. ประภาศรี เทนรักษา	: t_prapasri@outlook.com
9. รองศาสตราจารย์ โรจน์ คุณแอนก	: khunroj@tu.ac.th
10. รองศาสตราจารย์ วรภัทร ลัคณาทินวงศ์	: voraphat@tu.ac.th
11. ผู้ช่วยศาสตราจารย์ ดร. กิตติมงคล ไชยนอก	: kchainok10@gmail.com
12. ผู้ช่วยศาสตราจารย์ ดร. ไตรเทม วิชโยวิทเทม	: vtritep@tu.ac.th
13. ผู้ช่วยศาสตราจารย์ ดร. ทรงศักดิ์ ร่องวิริยะนาวิช	: rongviri@cs.tu.ac.th
14. ผู้ช่วยศาสตราจารย์ ดร. เทมปัญญา เจริญรัตน์	: thep@tu.ac.th
15. ผู้ช่วยศาสตราจารย์ ดร. ชนิตา เรืองรุ่งชัยกุล	: rtanit@tu.ac.th
16. ผู้ช่วยศาสตราจารย์ ดร. เบญญา เชิดหิรัญกร	: benya@tu.ac.th
17. ผู้ช่วยศาสตราจารย์ ดร. นัชรี้ ประทุมพงษ์	: pratumpo@tu.ac.th
18. ผู้ช่วยศาสตราจารย์ ดร. นีระศักดิ์ เกาประเสริฐ	: peerasak@tu.ac.th
19. ผู้ช่วยศาสตราจารย์ ดร. นีระศักดิ์ อินทาร์ไพบูลย์	: peerasak@mathstat.sci.tu.ac.th
20. ผู้ช่วยศาสตราจารย์ ดร. ภารดี ช่วยบำรุง	: paradee@tu.ac.th
21. ผู้ช่วยศาสตราจารย์ ดร. ยุทธนา ตันติรุ่งโรจน์ชัย	: yuthana_t@tu.ac.th
22. ผู้ช่วยศาสตราจารย์ ดร. รัชฎา คงคะจันทร์	: rdk@cs.tu.ac.th
23. ผู้ช่วยศาสตราจารย์ ดร. วราฤทธิ์ นานิชกิจโกศลกุล	: wararit@mathstat.sci.tu.ac.th
24. ผู้ช่วยศาสตราจารย์ ดร. วิรัตน์ จารวงศ์ไพบูลย์	: wirat@cs.tu.ac.th
25. ผู้ช่วยศาสตราจารย์ ดร. วิลาวัดย์ ภมรสวรรณ	: wilawan@tu.ac.th
26. ผู้ช่วยศาสตราจารย์ ดร. สมบูรณ์ กัทธิประยูร	: ksomboon@tu.ac.th
27. ผู้ช่วยศาสตราจารย์ ดร. สุภากร บุญยี่น	: supakorn@tu.ac.th
28. ผู้ช่วยศาสตราจารย์ ดร. นิศุทธิศรีวัล ชิตโชติปัญญา	: pisutsaran@gmail.com
29. ผู้ช่วยศาสตราจารย์ ดร. ชีราวุฒิ เพชรเย็น	: chiravoot.p@gmail.com
30. ผู้ช่วยศาสตราจารย์ ดร. คุณิลา อธิโนวัฒน์	: athinova6@hotmail.com
31. ผู้ช่วยศาสตราจารย์ ดร. ศรุต อามาทย์โยธิน	: sarute.ummartyotin@gmail.com
32. ผู้ช่วยศาสตราจารย์ นินา แก้วหาวงษ์	: nicha@mathstat.sci.tu.ac.th
33. ผู้ช่วยศาสตราจารย์ วนิดา ชูอักษร	: cwanida@tu.ac.th



34. ผู้ช่วยศาสตราจารย์ สุรเมศวร์ ฮาซิม	: suramase@tu.ac.th
35. อาจารย์ ดร. นนพร นุญรัตน์	: nop096@tu.ac.th
36. อาจารย์ ดร. นนรัตน์ นฤกษ์ทวีศักดิ์	: nopparat@tu.ac.th
37. อาจารย์ ดร. นิภารัตน์ ศรีชเรศ	: sniparat@tu.ac.th
38. อาจารย์ ดร. ภาณุมาศ ทองอยู่	: tpanumas@tu.ac.th
39. อาจารย์ ดร. มนวรรรัตน์ ผ่องไพบูลย์	: phongpai@cs.tu.ac.th
40. อาจารย์ ดร. รัชต นีชวณิชย์	: rp@cs.tu.ac.th
41. อาจารย์ ดร. สายสุรีย์ ประทีปทองคำ	: saisuree@tu.ac.th
42. อาจารย์ ดร. รชา เทนษร	: phai_racha@hotmail.com
43. อาจารย์ ดร. อรรณวัชร รวมไมตรี	: u4605070@hotmail.com



คณะวิศวกรรมศาสตร์



1. ศาสตราจารย์ ดร. จงรักษ์ ผลประเสริฐ	: pchongrak@gmail.com
2. ศาสตราจารย์ ดร. ขวลิต ชาลวิรัชตระกูล	: cchava@engr.tu.ac.th
3. ศาสตราจารย์ ดร. ตรีทศ เหล่าศิริพงษ์ทอง	: ltritos@tu.ac.th
4. ศาสตราจารย์ ดร. อดุงศักดิ์ รัตนเดโช	: ratphadu@engr.tu.ac.th
5. ศาสตราจารย์ ดร. สมชาติ ฉันทศิริวรรณ	: somchart@engr.tu.ac.th
6. รองศาสตราจารย์ ดร. แคทลียา ปัทมพรหม	: Cattalee@engr.tu.ac.th
7. รองศาสตราจารย์ ดร. จาตุรงค์ ตันต๊ะบิณฑิต	: tchartur@engr.tu.ac.th
8. รองศาสตราจารย์ ดร. จิรรัตน์ ชีระรานฤกษ์	: tjirarat@engr.tu.ac.th
9. รองศาสตราจารย์ ดร. จิรศิริวงศ์ เจริญภักเณจาร์ักษ์	: jjulsiri@engr.tu.ac.th
10. รองศาสตราจารย์ ดร. ไชยณรงค์ จักรชานนท์	: cchainar@engr.tu.ac.th
11. รองศาสตราจารย์ ดร. ณรงค์ บวบทอง	: narongbt@engr.tu.ac.th
12. รองศาสตราจารย์ ดร. ดนุพันธ์ วิสุวรรณ	: vdanupun@engr.tu.ac.th

13. รองศาสตราจารย์ ดร. ดุลยโชค ชลศึกษา	: cdulyach@engr.tu.ac.th
14. รองศาสตราจารย์ ดร. ชีร์ เจียรศิริพงษ์กุล	: jthira@engr.tu.ac.th
15. รองศาสตราจารย์ ดร. นคร ภู่วโรดม	: pnakhorn@engr.tu.ac.th
16. รองศาสตราจารย์ ดร. นวadol อุซายอภิชาติ	: unopadol@engr.tu.ac.th
17. รองศาสตราจารย์ ดร. นรินทร์ วัฒนกุล	: wnarin@engr.tu.ac.th
18. รองศาสตราจารย์ ดร. นุรักษ์ กฤษดาบุรุษ	: gnurak@engr.tu.ac.th
19. รองศาสตราจารย์ ดร. บุรฉัตร ฉัตรวีระ	: cburacha@engr.tu.ac.th
20. รองศาสตราจารย์ ดร. ประภัสสร วังศกาญจน์	: wprapat@engr.tu.ac.th
21. รองศาสตราจารย์ ดร. วันชัย ไนจิตโรจนา	: pwanchai@engr.tu.ac.th
22. รองศาสตราจารย์ ดร. วิโรจน์ บุญญภิญโญ	: bvirote@engr.tu.ac.th
23. รองศาสตราจารย์ ดร. วิโรจน์ ลิ้มตระการ	: limwiroj@engr.tu.ac.th
24. รองศาสตราจารย์ ดร. วีรชัย อโศกทัชไพบูลย์	: wa@engr.tu.ac.th
25. รองศาสตราจารย์ ดร. วีรยา ฉิมอ้อย	: weeraya@engr.tu.ac.th
26. รองศาสตราจารย์ ดร. วุฒิชัย วงษ์ทัศนัยกร	: wuthichai@engr.tu.ac.th
27. รองศาสตราจารย์ ดร. สันญา มิตรเอม	: msanya@engr.tu.ac.th
28. รองศาสตราจารย์ ดร. สายันต์ ศิริมนตรี	: ssayan@engr.tu.ac.th
29. รองศาสตราจารย์ ดร. อรุยา วิสกุล	: wuruya@engr.tu.ac.th
30. รองศาสตราจารย์ ดร. ชนาทินัย นามเปรมปรีดี	: nchanath@engr.tu.ac.th
31. ผู้ช่วยศาสตราจารย์ ดร. กฤดายุทธ์ ชมภูมิ่ง	: kridayut@tu.ac.th
32. ผู้ช่วยศาสตราจารย์ ดร. ชัยศักดิ์ นิสัยฐิไพบูลย์	: pchaisak@engr.tu.ac.th
33. ผู้ช่วยศาสตราจารย์ ดร. ชาณณเรงค์ อัครเทศานุภาพ	: acharnna@engr.tu.ac.th
34. ผู้ช่วยศาสตราจารย์ ดร. ทวีศักดิ์ กิจกาณูจนารัตน	: taweesak@engr.tu.ac.th
35. ผู้ช่วยศาสตราจารย์ ดร. ทินบุษฎ์ เอกแสงศรี	: etippabu@engr.tu.ac.th
36. ผู้ช่วยศาสตราจารย์ ดร. นนพร ลิปรีชานนท์	: nophorn@engr.tu.ac.th
37. ผู้ช่วยศาสตราจารย์ ดร. นเรศ ลิ้มสัมพันธ์เจริญ	: lnaret@engr.tu.ac.th
38. ผู้ช่วยศาสตราจารย์ ดร. บรรยงค์ รุ่งเรืองด้วยบุญ	: rbunyong@engr.tu.ac.th



39. ผู้ช่วยศาสตราจารย์ ดร. ปิยะ เตชะธีราวัฒน์	: tpiya@engr.tu.ac.th
40. ผู้ช่วยศาสตราจารย์ ดร. ไนรัช อุศุภรัตน์	: uphairat@engr.tu.ac.th
41. ผู้ช่วยศาสตราจารย์ ดร. มาลี สันติคุณภรณ์	: smalee@engr.tu.ac.th
42. ผู้ช่วยศาสตราจารย์ ดร. วิภาวี สดสุข	: switawats@engr.tu.ac.th
43. ผู้ช่วยศาสตราจารย์ ดร. วินัย รักสุนทร	: rwintai@engr.tu.ac.th
44. ผู้ช่วยศาสตราจารย์ ดร. ศุภชัย วรพจน์นิศุทธิ	: vsupacha@tu.ac.th, vsupacha@engr.tu.ac.th
45. ผู้ช่วยศาสตราจารย์ ดร. ศุภชัย ศุภชลาศัย	: tasc@tu.ac.th
46. ผู้ช่วยศาสตราจารย์ ดร. สหรัฏฐ์ นุทชวรรณะ	: bsaharat@tu.ac.th, bsaharat@engr.tu.ac.th
47. ผู้ช่วยศาสตราจารย์ ดร. สุนิสา สมิทาชากร	: ssunisa@engr.tu.ac.th
48. ผู้ช่วยศาสตราจารย์ ดร. หาญพล นิ่งรัมย์	: pharnpon@engr.tu.ac.th
49. ผู้ช่วยศาสตราจารย์ ดร. อภิวัฒน์ มุตตามระ	: mapiwat@engr.tu.ac.th
50. ผู้ช่วยศาสตราจารย์ ดร. กริช เจียมจิโรจน์	: jkrit@engr.tu.ac.th
51. ผู้ช่วยศาสตราจารย์ ดร. จิรวินน์ ดำริห์อนันต์	: djirawat@engr.tu.ac.th
52. ผู้ช่วยศาสตราจารย์ ดร. วรรัตน์ ปิตรประกร	: pworarat@engr.tu.ac.th
53. ผู้ช่วยศาสตราจารย์ ดร. สุปันนันทน์ เอกอำพน	: sup@engr.tu.ac.th
54. ผู้ช่วยศาสตราจารย์ นริศ เจริญนร	: cnaris@engr.tu.ac.th
55. ผู้ช่วยศาสตราจารย์ ปาริชาติ ชื่นวัฒนกุล	: cparicha@engr.tu.ac.th
56. อาจารย์ ดร. จักรพันธ์ ชวนอาษา	: cjakkrap@engr.tu.ac.th
57. อาจารย์ ดร. ชุมนพล บุญมี	: choompol@tu.ac.th
58. อาจารย์ ดร. ปฏิกคม ชีวรไธภัย	: patikhom@pteconsult.com
59. อาจารย์ ดร. นรระนันทน์ ภาสบุตร	: bporr@engr.tu.ac.th
60. อาจารย์ ดร. นิศาล แก้วประภา	: kphisan@engr.tu.ac.th
61. อาจารย์ ดร. วรณศักดิ์ เลี่ยมแหลม	: lwarouns@engr.tu.ac.th
62. อาจารย์ ทศฐา ศรีวัลย์	: skasemch@engr.tu.ac.th



คณะแพทยศาสตร์

1. ศาสตราจารย์ นายแพทย์ อนุชา อภิสารธนรักษ์ : aapisarn@tu.ac.th
2. รองศาสตราจารย์ นายแพทย์ กัมมाल กุมาร ปาวา : kummal@tu.ac.th
3. รองศาสตราจารย์ ชุมพจน์ อมาตยกุล : chumpot@tu.ac.th
4. ผู้ช่วยศาสตราจารย์ นายแพทย์ นัลลภ จักรวิทย์ธีรวง : panlop078@yahoo.com

คณะทันตแพทยศาสตร์

1. ผู้ช่วยศาสตราจารย์ ทันตแพทย์ ดร. เลิศฤทธิ ศรีนภากร : lersar@tu.ac.th
2. ผู้ช่วยศาสตราจารย์ ทันตแพทย์ ดร. วีรัชย์ สิงหนัดกิจ : s-wrch@tu.ac.th

คณะสหเวชศาสตร์



1. รองศาสตราจารย์ ดร. กำพล รุจิวิชญ์ : rkampol@tu.ac.th
2. รองศาสตราจารย์ ดร. วรดา สโสมรสสุ : sworrada@tu.ac.th
3. รองศาสตราจารย์ ดร. รัชนิวรรณ อุ่นแพทย์ : aunpad@yahoo.com
4. ผู้ช่วยศาสตราจารย์ ดร. นจัญญ์ ศรีมาโนชญ์ : spotjane@tu.ac.th
5. ผู้ช่วยศาสตราจารย์ ดร. สุขวิดดา มโนรังสรรค์ : msukwida@tu.ac.th
6. อาจารย์ ดร. นริสา เก่งตรง บดิรัฐ : knarisa@tu.ac.th



คณะสถาปัตยกรรมศาสตร์และการผังเมือง

1. ศาสตราจารย์ ดร. วิมลสิทธิ์ ทรายางกูร	: hvimolsiddhi@hotmail.com
2. รองศาสตราจารย์ ดร. จวีวรรณ เด่นไพบูลย์	: denpaiboon_c@yahoo.com
3. รองศาสตราจารย์ ดร. นินันท์ วิเชียรน้อย	: nipanvichiennoi@hotmail.com
4. รองศาสตราจารย์ ดร. วาวิณี เอี่ยมตระกูล	: iamtrakul@gmail.com
5. รองศาสตราจารย์ ดร. ยงชนันตร์ นิมลเสถียร	: pimonsay@gmail.com
6. รองศาสตราจารย์ เจลิมวัฒน์ ตันตสวัตต์	: tchalerm@engr.tu.ac.th
7. ผู้ช่วยศาสตราจารย์ ดร. นิจ ตันตศิรินทร์	: nij@ap.tu.ac.th
8. ผู้ช่วยศาสตราจารย์ ดร. ดำรงค์ศักดิ์ รินชุมภู	: damrong@tu.ac.th
9. ผู้ช่วยศาสตราจารย์ ดร. นิมลมาศ วรรณคนานวล	: pimomart@gmail.com
10. ผู้ช่วยศาสตราจารย์ ดร. นีรตกร แก้วฉาย	: pkaewlai@post.harvard.edu
11. ผู้ช่วยศาสตราจารย์ รุ่งรัตน์ เต็งเก้าประเสริฐ	: rungrat@ap.tu.ac.th
12. ผู้ช่วยศาสตราจารย์ ศรีศักดิ์ นัฒนาคิน	: sriza1411@yahoo.com
13. อาจารย์ ดร. ชวีย์ บุษยรัตน์	: cha_v_mek@hotmail.com
14. อาจารย์ ปรานีศา บุญคำ	: pranisa@post.harvard.edu



คณะศิลปกรรมศาสตร์

1. ผู้ช่วยศาสตราจารย์ ศรีชานา เจริญเนตร	: ane_srichana@yahoo.com
2. อาจารย์ นนิตา รูปนางกูร	: panidama@gmail.com
3. อาจารย์ ปรุพท์พลอย นฤกษ์โสภี	: prarunrop@gmail.com
4. อาจารย์ วราภรณ์ สำเภา	: sampao1981@gmail.com

คณะผู้บริหารนฤศาสตร์



1. รองศาสตราจารย์ ดร. Marc Van der Putten : marc.van.der.putten@fph.tu.ac.th
2. รองศาสตราจารย์ ดร. สสัชร เทนตระการนร : sasirapp@gmail.com
3. รองศาสตราจารย์ ดร. วราวุธ เสือดี : suadwar@gmail.com
4. ผู้ช่วยศาสตราจารย์ ดร. กำพล นันทพงษ์ : nanthapong@gmail.com
5. ผู้ช่วยศาสตราจารย์ ดร. ชัชเฉลิม สุทธิพงษ์ประชา : ts2277@gmail.com
6. ผู้ช่วยศาสตราจารย์ ดร. นันทิกา สุณฑารไชยกุล : noinansth@gmail.com
7. ผู้ช่วยศาสตราจารย์ ดร. เป็ญศรี วัจนละญาณ : pensri.watchalayann@gmail.com
8. ผู้ช่วยศาสตราจารย์ ดร. ลักษณา เหล่าเกียรติ : laksana.laokiat@gmail.com
9. ผู้ช่วยศาสตราจารย์ ดร. สิริมา มงคลสัมฤทธิ์ : msirima@tu.ac.th
10. ผู้ช่วยศาสตราจารย์ สุวรรณิ จุจามณังษ์ : suwannee@tu.ac.th
11. อาจารย์ ดร. นีระพล รัตน์ : peerapon.r@fph.tu.ac.th
12. อาจารย์ ดร. สร้อยสุดา เกสรทอง : k.soisuda@fph.tu.ac.th
13. อาจารย์ ดร. นิรวรรณ แสนโนธิ : nirawan@gmail.com
14. อาจารย์ ศศิธร วัลลาโนบลุย์ : sasithorns@fph.tu.ac.th



สถาบันเทคโนโลยีนานาชาติสิรินธร

1. ศาสตราจารย์ ดร. ธนารักษ์ ชีระมันคง : thanaruk@siit.tu.ac.th
2. ศาสตราจารย์ ดร. สมนึก ตั้งเต็มสิริกุล : somnuk@siit.tu.ac.th
3. รองศาสตราจารย์ ดร. ชวลิต จินอนันต์ : chawalit@siit.tu.ac.th
4. รองศาสตราจารย์ ดร. ทวีป ชัยสมภน : taweeep@siit.tu.ac.th
5. รองศาสตราจารย์ ดร. บัณฑิต ลิ้มมีโชคชัย : bundit.lim@gmail.com

6. รองศาสตราจารย์ ดร. บุญญฤทธิ์ อุทยานนวาระ	: bunyarit@sit.tu.ac.th
7. รองศาสตราจารย์ ดร. มงกฏ เปียรชนะกุลชัย	: mongkut@siit.tu.ac.th
8. รองศาสตราจารย์ ดร. รัชต์นรินทร์ นิตศรีวุฒิ	: snitoris@siit.tu.ac.th
9. รองศาสตราจารย์ ดร. ลักขณา หล่อตระกูล	: luckhana@siit.tu.ac.th
10. รองศาสตราจารย์ ดร. นิษณู ตัญจินดา	: pisanu@siit.tu.ac.th
11. ผู้ช่วยศาสตราจารย์ ดร. จักกาย ประกาศวุฒิสาร	: chakguy@siit.tu.ac.th
12. ผู้ช่วยศาสตราจารย์ ดร. ชัยยุทธ ไพรานนท์	: teerayut@siit.tu.ac.th
13. ผู้ช่วยศาสตราจารย์ ดร. นรนิมล จงโนสาล	: pornpimol@siit.tu.ac.th
14. ผู้ช่วยศาสตราจารย์ ดร. วีริศ อัมระपाल	: veeris@siit.tu.ac.th
15. ผู้ช่วยศาสตราจารย์ ดร. สุชาทิพย์ สวนมะลิ	: ssuanma@gmail.com
16. อาจารย์ ดร. ศศิพร อุษณวศิณ	: sasiporn.us@gmail.com
17. อาจารย์ ดร. คณิน เนื่องโนราช	: khanin@siit.tu.ac.th
18. อาจารย์ ดร. วิรัช ศรีเลิศล้ำวาณิช	: virach@gmail.com



วิทยาลัยนวัตกรรม

1. ผู้ช่วยศาสตราจารย์ ดร. จิรพล สังข์โนธิ์	: jirapon.s@gmail.com
2. ผู้ช่วยศาสตราจารย์ ดร. ชัยวัฒน์ อุตตมากร	: ochaiwat@gmail.com
3. ผู้ช่วยศาสตราจารย์ ดร. ประวิทย์ เขมะสุนันท์	: kkhae@yahoo.com
4. ผู้ช่วยศาสตราจารย์ ดร. อรนรรณ คงมัลย์	: orapan@citu.tu.ac.th
5. อาจารย์ ดร. กวีพงษ์ เลิศพิชรา	: kaveepong@gmail.com
6. อาจารย์ ดร. มานิต สาธิตสมิตนงษ์	: manit835@gmail.com
7. อาจารย์ ดร. อัญณัฐา ดิษฐานนท์	: anyanitha@yahoo.com

วิทยาลัยสหวิทยาการ



- | | |
|---------------------------------------|---------------------|
| 1. รองศาสตราจารย์ ดร. เดชา สังขวรรณ | : skwdecha@tu.ac.th |
| 2. รองศาสตราจารย์ สายฝน สุเวียนทรเมธี | : nsai fon@tu.ac.th |
| 3. อาจารย์ วิไลลักษณ์ อยู่สำราญ | : ywilaila@tu.ac.th |

วิทยาลัยพัฒนศาสตร์ ป๋วย อึ๊งภากรณ์

- | | |
|---|-------------------------|
| 1. รองศาสตราจารย์ ศุภรัตน์ รัตนมุขย์ | : ratta@tu.ac.th |
| 2. รองศาสตราจารย์ ดร. อรศรี งามวิทยานงค์ | : aurasri@tu.ac.th |
| 3. รองศาสตราจารย์ สุรัสวดี หุ่นยนต์ | : maihunpayon@gmail.com |
| 4. รองศาสตราจารย์ ดร. นภาพร อติวานิชยวงศ์ | : napa1973@tu.ac.th |
| 5. ผู้ช่วยศาสตราจารย์ ดร. สามชาย ศรีสันต์ | : samsunt@tu.ac.th |

วิทยาลัยแพทยศาสตร์นานาชาติจุฬาภรณ์

- | | |
|--|------------------------|
| 1. นายแพทย์ ดร. มโน เมตตานันโท เลหาวิช | : lmano@tu.ac.th |
| 2. อาจารย์ ดร. ปารุณกุล ตั้งสุขฤทัย | : parunkul@hotmail.com |



สำนักทรัพยากรสิ่งแวดล้อมและปมเพาะวิสาห์กิจ มหาวิทยาลัยธรรมศาสตร์

รองศาสตราจารย์ ดร. เจียรนัย เล็กอุทัย

: lekuthai024@yahoo.com

ศูนย์วิจัยค้ำค้ำและพัฒนาศาสตร์

อาจารย์ ดร. ศิญาณี หิรัญสวัสดิ์

: siyane@sgs.tu.ac.th

สถาบันไทยคดีศึกษา

อาจารย์ ดร. อนุชา ทิระคานนท์

: anuchathira@hotmail.com

สำนัก/สถาบัน อื่นๆ

1. รองศาสตราจารย์ ดร. นิยม รัฐอมฤต

2. นาย นัทธี ฤกษ์ดี

: rnattee@alpha.tu.ac.th



โครงการ
สิ่งแวดล้อม 2560



โครงการปีงบประมาณ 2560

สาขาการขนส่ง

หน่วยงาน	ชื่อโครงการ
กรมการขนส่งทางบก	ศึกษาเพื่อพัฒนามาตรฐานความปลอดภัยในการขนส่ง ตู้บรรทุกสินค้าที่เหมาะสมสำหรับประเทศไทย
กรมทางหลวงชนบท	พัฒนาสายทางเพื่อสนับสนุนการขนส่งสินค้า เกษตรกรรมและอุตสาหกรรมผ่านรถไฟรางคู่ ในภาคตะวันออกเฉียงเหนือตอนบน
	พัฒนามาตรฐานผู้ตรวจสอบความปลอดภัยงานทาง สำหรับกรมทางหลวงชนบท
	พัฒนาระบบการให้บริการประชาชนและศูนย์ข้อมูล ส่วนหน้าและระบบยืนยันตัวตน (Active Directory)
	จ้างที่ปรึกษาจัดทำแผนพัฒนาทางหลวงชนบทประจำกรม กลุ่มที่ 8 ประจำปีงบประมาณ พ.ศ. 2560
กรมพัฒนาธุรกิจการค้า	พัฒนาธุรกิจให้บริการโลจิสติกส์สู่มาตรฐาน ISO 9001 ภายใต้โครงการยกระดับธุรกิจให้บริการ โลจิสติกส์ไทยสู่สากลปีงบประมาณ 2560
กองทางหลวงพิเศษระหว่างเมือง	งานจ้างเหมาบำรุงรักษาระบบและอุปกรณ์ของหน่วยกู้ภัย
	งานจ้างที่ปรึกษาเพื่อจัดเก็บข้อมูลและวิเคราะห์การจราจร บนทางหลวงพิเศษหมายเลข 7 และหมายเลข 9
บริษัท เคอร์รี่ สยามซีเนอร์จี้ จำกัด	สร้างการรับรู้ของแบรนด์และสร้างภาพลักษณ์ที่ดี ในด้านโลจิสติกส์

สาขาการขนส่ง (ต่อ)

หน่วยงาน	ชื่อโครงการ
บริษัท ซีพีแอล กรุ๊ป จำกัด (มหาชน)	ประชุมวิชาการระดับนานาชาติด้านการจัดการโลจิสติกส์ และโซ่อุปทาน ครั้งที่ 9
บริษัท ซีออยล์ จำกัด (มหาชน)	ประชุมวิชาการระดับนานาชาติด้านการจัดการโลจิสติกส์ และโซ่อุปทาน ครั้งที่ 9
บริษัท ไวส์ โลจิสติกส์ จำกัด (มหาชน)	ประชุมวิชาการระดับนานาชาติด้านการจัดการโลจิสติกส์ และโซ่อุปทาน ครั้งที่ 9
บริษัท เวสซีจี โลจิสติกส์ แมเนจเม้นท์ จำกัด	ประชุมวิชาการระดับนานาชาติด้านการจัดการโลจิสติกส์ และโซ่อุปทาน ครั้งที่ 9
	Logistics facilitation advisor for and on behalf of SCGL
สำนักงานปลัดกระทรวงการท่องเที่ยวและกีฬา	จ้างที่ปรึกษาดำเนินการจัดทำแผนแม่บทการพัฒนาการท่องเที่ยวทางน้ำของไทย น.ศ. 2560-2564
สำนักงานพัฒนาวิทยาศาสตร์และเทคโนโลยีแห่งชาติ (สวทช.)	การศึกษาเชิงนโยบายเกี่ยวกับศักยภาพของรถโดยสารไฟฟ้าโทรลลีสไลดอยง กรณีศึกษาเมืองนันทยา
สำนักวิจัยและพัฒนางานทางกรมทางหลวง	ศึกษาความเร็วปลอดภัยบนทางหลวงเพื่อการกำหนดความเร็วที่เหมาะสม



สาขาการเงิน

หน่วยงาน	ชื่อโครงการ
Royal Melbourne Institute of Technology (RMIT), Australia	RMIT Study Trip 2017
กรมธนารักษ์	<p>จ้างที่ปรึกษาเพื่อจัดทำร่างเอกสารตามมาตรา 33 การประเมินความเสี่ยงและเสนอแนะแนวทางบริหารจัดการความเสี่ยง สนับสนุนการปฏิบัติหน้าที่ของคณะกรรมการคัดเลือก ตามมาตรา 37 แห่งพระราชบัญญัติ การให้เอกชนร่วมลงทุนในกิจการของรัฐ พ.ศ. 2556 และ ดำเนินการอื่นๆ ที่เกี่ยวข้องกับการคัดเลือกเอกชนเข้าร่วม ดำเนินโครงการพัฒนาปรับปรุงท่าเรือสงขลา ตามหมวด 5 พระราชบัญญัติดังกล่าว</p>
	<p>จ้างที่ปรึกษาเพื่อจัดทำร่างขอบเขตของโครงการ เอกสาร ข้อเสนอการร่วมลงทุน และร่างสัญญาร่วมลงทุนตาม มาตรา 33 แห่งพระราชบัญญัติการให้เอกชนร่วมลงทุน ในกิจการของรัฐ พ.ศ. 2556 และดำเนินการในส่วนที่ เกี่ยวข้องกับการจัดทำร่างเอกสารเพื่อใช้ในการจัดให้เข้าที่ ราชันส์ดูบริเวณถนนสุขุมวิท ตำบลบางพระ และตำบล ทุ้งสุขลา อำเภอศรีราชา จังหวัดชลบุรี ตามหมวด 5 ของพระราชบัญญัติดังกล่าว</p>
ธนาคารไทยพาณิชย์ จำกัด (มหาชน)	พัฒนาผู้ประเมินราคาทรัพย์สิน Manager
ธนาคารเพื่อการเกษตรและสหกรณ์ การเกษตร	<p>อบรมพนักงานระดับ 8-9 หลักสูตร Smart Supervisor</p>
	<p>พัฒนาขีดความสามารถหลักพนักงานระดับ 8-9 หลักสูตร Smart Supervisor</p>

สาขาการเงิน (ต่อ)

หน่วยงาน	ชื่อโครงการ
บริษัท ปตท. จำกัด (มหาชน)	<p>จ้างที่ปรึกษาเพื่อสอบทาน ศึกษา และวิเคราะห์โครงการตามมาตรา 24 และมาตรา 26 แห่งพระราชบัญญัติการให้เอกชนร่วมทุนในกิจการของรัฐ พ.ศ.2556 และประกาศคณะกรรมการนโยบายฯ เรื่อง รายละเอียดที่ต้องมีในผลการศึกษาและวิเคราะห์โครงการของหน่วยงานเจ้าของโครงการ พ.ศ. 2557 ข้อ 3</p> <p>งานวิจัยตลาด สถานีบริการ NEV ในอุดมคติของผู้บริโภค</p>
สำนักงานคณะกรรมการกำกับกิจการพลังงาน	ศึกษาวิเคราะห์แนวทางการปฏิบัติทางการบัญชีและการเงิน และรายงานงบการเงินเพื่อการกำกับดูแลอัตราค่าบริการพลังงาน
สำนักงานบริหารหนี้สาธารณะ	จ้างที่ปรึกษาเพื่อศึกษา สํารวจและวิเคราะห์ข้อมูลอัตราค่าจ้างที่ปรึกษา
องค์การคลังสินค้า	พัฒนานั้นที่คลังสินค้าขนบฐรให้เกิดประโยชน์สูงสุด

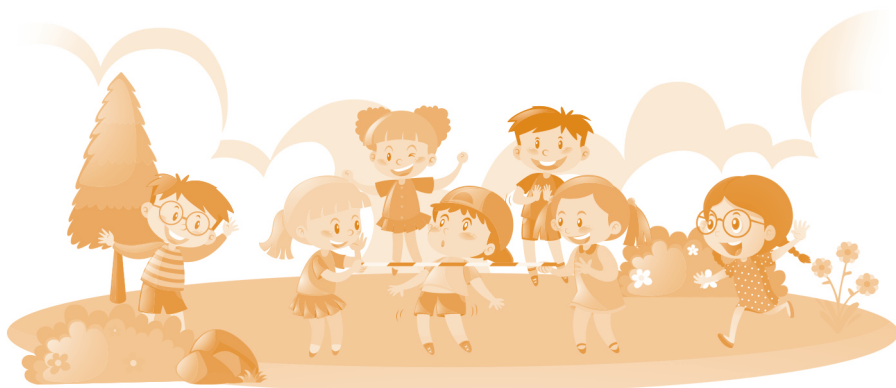

สาขาการท่องเที่ยว



หน่วยงาน	ชื่อโครงการ
กรมการท่องเที่ยว	จัดทำแผนยุทธศาสตร์พัฒนาการท่องเที่ยว น.ศ. 2561-2564 ของกรมการท่องเที่ยว
กองพัฒนาอุตสาหกรรมรายสาขา 2 กรมส่งเสริมอุตสาหกรรม	กิจกรรมการส่งเสริม พัฒนา โรงงานต้นแบบแปรรูป สมุนไพร (Support Center Model) ภายใต้ โครงการเพิ่มศักยภาพ SMEs สมุนไพรเนื้อยกระดับ อุตสาหกรรมสมุนไพรไทย งบประมาณรายจ่ายเพิ่มเติม ประจำปีงบประมาณ 2560 ประเด็นเมืองสมุนไพร
การท่องเที่ยวแห่งประเทศไทย	ศึกษาแนวทางการส่งเสริมการลงทุนธุรกิจท่องเที่ยวเชื่อมโยงพื้นที่ท่าเรือเชียงแสน แห่งที่ ๑ จังหวัดเชียงราย ศึกษาความต้องการของนักท่องเที่ยวกลุ่มผู้สูงอายุ เนื้อเตรียมความพร้อมสำหรับการท่องเที่ยวในประเทศ
บริษัท อีลิท โฮลิเดย์ แอนด์ เอเจนซี (ประเทศไทย) จำกัด	สำรวจแบบสอบถามความพึงพอใจของผู้เข้าชมงานและผู้ประกอบการในงานท่องเที่ยวเพื่อสัปดาห์ที่ดี @เนชรสุมทศศิริ
สำนักงานคณะกรรมการส่งเสริมการลงทุน	จ้างที่ปรึกษาประชาสัมพันธ์ในต่างประเทศ ประจำปีงบประมาณ 2560
สำนักงานปลัดกระทรวงการท่องเที่ยวและกีฬา	ศึกษา วิเคราะห์ และประเมินความเหมาะสมพื้นที่ทั่วประเทศเพื่อกำหนดเป็นเขตพัฒนาการท่องเที่ยวเพิ่มเติม พัฒนาบุคลากรด้านการบริหารจัดการการท่องเที่ยว ระยะที่ 2 รายงานภาวะเศรษฐกิจการท่องเที่ยวรายไตรมาส ประจำปี น.ศ. 2560 พัฒนาและขับเคลื่อนยุทธศาสตร์ความร่วมมือด้านการท่องเที่ยว และกีฬาเพื่อรองรับการเปิดเสรีประชาคมเศรษฐกิจอาเซียน สนับสนุนกิจกรรมการกีฬาและนันทนาการเพื่อส่งเสริมคุณภาพชีวิตเพื่อดำเนินการขับเคลื่อนการบริหารจัดการยุทธศาสตร์การท่องเที่ยวและกีฬาในส่วนภูมิภาค



สาขาการศึกษา

หน่วยงาน	ชื่อโครงการ
กรมการแพทย์แผนไทยและการแพทย์ทางเลือก	จ้างที่ปรึกษาเตรียมและควบคุมคุณภาพสารสกัดสมุนไพรเพื่อใช้ในการผลิตยาครีมตำรับเหลืองสุราษฎร์ (ยาเหลืองนรินทร์) (โครงการศึกษาประสิทธิภาพและความปลอดภัยของการรักษาแผลเบาหวาน ด้วยตำรับยาเหลืองสุราษฎร์ (ยาเหลืองนรินทร์))
กรมคุ้มครองสิทธิและเสรีภาพ	<p>ขับเคลื่อนแผนบูรณาการเพื่อช่วยเหลือผู้อาชญากรรมของประเทศไทยและประชาคมอาเซียน (ระยะที่ 1)</p> <p>จัดทำรายงานประเทศตามพันธกรณีภายใต้อนุสัญญาต่อต้านการทรมานและประติบัติหรือการลงโทษอื่นที่โหดร้าย ไร้มนุษยธรรม หรือที่ย่ำยีศักดิ์ศรี ฉบับที่ 2 (ระยะที่ 1)</p>
กรมชนารักษ์	<p>ฝึกอบรมหลักสูตร การเพิ่มประสิทธิภาพในการบริหารจัดการนิชฉัตรของสำนักทรัพย์สินมีค่าของแผ่นดิน</p> <p>ศึกษาวิเคราะห์ความเป็นไปได้ ในการจัดให้เอกชนเช่าที่ราชพัสดุเพื่อดำเนินกิจการสวนกอล์ฟบางพระ</p>
กรมสรรพสามิต	<p>จ้างที่ปรึกษา เพื่อศึกษาและพัฒนารูปแบบของแอสเอ็มสรรพสามิต</p> <p>ศึกษานี้พื้นที่เพาะปลูกใบยาสูบด้วยเทคโนโลยีระบบสารสนเทศทางภูมิศาสตร์และระบบการสำรวจระยะไกล ปี 59</p>
กองทางหลวงพิเศษระหว่างเมือง	งานจ้างเหมาบำรุงรักษาระบบเทคโนโลยีสารสนเทศ
คณะแพทยศาสตร์วชิรพยาบาล มหาวิทยาลัยนวมินทราธิราช	จัดทำร่างข้อบังคับ ระเบียบ และประกาศ ฯลฯ ตามความจำเป็นต่อการบริหารจัดการของคณะแพทยศาสตร์วชิรพยาบาล มหาวิทยาลัยนวมินทราธิราช



สาขาการศึกษา (ต่อ)

หน่วยงาน	ชื่อโครงการ
บริษัท จีรภาส เรียวตี้ จำกัด	ศึกษาแรงลมโดยการทดสอบในอุโมงค์ลม โครงการ อาคาร PHASE 1 SKV36
บริษัท เซอร์ทิส จำกัด	การคัดกรองโรคมะเร็งรังไข่หนึ่งจากภาพถ่ายบนอุปกรณ์ สมาร์ทโฟน
บริษัท เทียนเงิน อินเตอร์ เนชั่นแนล นร็อนเวอร์ตี้ (ไทยแลนด์) จำกัด	การศึกษาแรงลมโครงการ TC ROYAL โดยการทดสอบ ในอุโมงค์ลม (WIND LOAD STUDY FOR TC ROYAL BUILDING PROJECT BY WIND TUNNEL TEST)
บริษัท บีซี ออฟเพอเวอเรชั่นส์ (ประเทศไทย) จำกัด	Creative Hubs Mapping
บริษัท สยามเม็ททัล จำกัด	ทดสอบสมรรถนะของระบบประตูและหน้าต่าง ของโครงการ ศาลาแดง วัน และ ต้นสนนาร์ควิว
บริษัท หาดทิพย์ จำกัด (มหาชน)	ทวนสอบคาร์บอนฟุตพริ้นท์ขององค์กร บริษัท หาดทิพย์ จำกัด (มหาชน) สาขานูนิน จ.สุราษฎร์ธานี
บริษัท เอ็นไอ.คอม จำกัด	จัดทำแบบประเมินผลการเข้าถึงและจำนวนผู้ชมรายการ โทรทัศน์ที่ทางบริษัทฯ ผลิตและเผยแพร่ผ่านทางสถานี โทรทัศน์สีกองทัพบกช่อง 7
บริษัท โออาร์นิซี จำกัด (มหาชน)	ทวนสอบคาร์บอนฟุตพริ้นท์ขององค์กรของ บริษัท โออาร์ นิซี จำกัด (มหาชน) คลังน้ำมันระประแดง และ โรงงานผสมน้ำมันหลอ่ลัน
มหาวิทยาลัยเทคโนโลยี นระจอมเกล้าธนบุรี	จ้างที่ปรึกษาวิจัยเรื่องกำหนดแนวทางการขับเคลื่อน เครือข่ายอนาคตไทย
โรงงานยาสูบ กระทรวงการคลัง	ปรับปรุงระบบทรานซายการบุคคล
ศูนย์เทคโนโลยีทางการศึกษา	จ้างเผยแพร่และบำรุงรักษาระบบการแพร่ภาพรายการ โทรทัศน์เนื่องการศึกษาผ่านทางอินเทอร์เน็ต www.etvthai.tv

ล่าตาการศึกษา (ต่อ)

หน่วยงาน	ชื่อโครงการ
สำนักงานกองทุนสนับสนุนการสร้างเสริมสุขภาพ(สสส.)	ศึกษาวิจัยมาตรการกลไกป้องกันการละเมิดสิทธิผู้สูงอายุ
สำนักงานเขตพื้นที่การศึกษาประถมศึกษาศรีสะเกษ เขต 1	เพิ่มประสิทธิภาพการเรียนการสอนฯ เปิดประตูอาเซียน โดยวิชิตกลาง
สำนักงานคณะกรรมการการศึกษาขั้นพื้นฐาน	พัฒนาระบบสารสนเทศภูมิศาสตร์เพื่อการศึกษา (GIS)
สำนักงานคณะกรรมการการอุดมศึกษา	ศึกษาความเป็นไปได้ในการเปลี่ยนระบบจับเคลื่อนชุดหมุนเป็นใหญ่ต่อสู้อากาศยานให้ใช้ของระดับอุตสาหกรรมที่สามารถจัดหาได้ง่าย: กรณีศึกษา ปตอ.40 มม. แอล 70 ภายใต้โครงการทุนพัฒนาศักยภาพนักวิจัยด้านยุทธโศปกรณ์เพื่อเพิ่มศักยภาพของกองทัพและการป้องกันประเทศ ประจำปีงบประมาณ 2560
สำนักงานคณะกรรมการสุขภาพแห่งชาติ (สช.)	ความร่วมมือทางวิชาการเกี่ยวกับสิทธิและหน้าที่ด้านสุขภาพตามพระราชบัญญัติสุขภาพแห่งชาติ พ.ศ. 2550 ปีที่ 2 (พ.ศ. 2560-2561)
สำนักงานคณะกรรมการอาหารและยา	ศึกษาทางเลือกเพื่อรักษาคุณภาพผลิตภัณฑ์จากเนื้อสัตว์ (ลูกชิ้น) ปีงบประมาณ 2560
	สำรวจความพึงพอใจของผู้มารับบริการจากสำนักงานคณะกรรมการอาหารและยา
สำนักงานนวัตกรรมแห่งชาติ (องค์การมหาชน)	ศึกษาวิสัยทัศน์ ศักยภาพ และบทบาท การพัฒนาย่านนวัตกรรม (Innovation District) ในระดับภูมิภาค (กรุงเทพมหานครและภาคตะวันออก)
สำนักงานบริหารและพัฒนากnowledge (องค์การมหาชน) (OKMD)	งานศึกษาแนวทางการจัดตั้ง National Knowledge Park ที่เหมาะสมกับบริบทของประเทศไทย



สาขาการศึกษา (ต่อ)

หน่วยงาน	ชื่อโครงการ
สำนักงานปลัดกระทรวงการท่องเที่ยวและกีฬา	พัฒนาฐานข้อมูลด้านการกีฬาเพื่อพัฒนาอุตสาหกรรมกีฬาของประเทศ
สำนักงานปลัดกระทรวงพาณิชย์	จ้างที่ปรึกษาด้านเทคโนโลยีสารสนเทศและด้านระบบรักษาความปลอดภัยตามนโยบายภาครัฐของสำนักงานปลัดกระทรวงพาณิชย์ ปีงบประมาณ 2560
สำนักงานพัฒนาเทคโนโลยีอวกาศและภูมิสารสนเทศ (องค์การมหาชน) (GISTDA)	ศึกษาแนวทางการจัดทำกฎหมายจัดตั้งองค์การอวกาศแห่งชาติ
สำนักงานพัฒนาวิทยาศาสตร์และเทคโนโลยีแห่งชาติ (สวทช.)	ตรวจสอบความระคายเคืองผลิตภัณฑ์เซรั่มผสมน้ำมันเมล็ดน้ำมันชา
	ตรวจสอบความระคายเคืองผลิตภัณฑ์แชมพูและครีมนวด
	การทดสอบประสิทธิภาพของผลิตภัณฑ์เครื่องสำอางผสมเซริซินจากรังไหม
	การทดสอบความปลอดภัยต่อผิวหนังของผลิตภัณฑ์เครื่องสำอางผสมเซริซินจากรังไหม
สำนักงานส่งเสริมการปกครองท้องถิ่นจังหวัดร้อยเอ็ด	ประเมินคุณธรรมและความโปร่งใสในการดำเนินงานของหน่วยงานภาครัฐ (Integrity and Transparency Assessment : ITA) ประจำปีงบประมาณ 2560 จังหวัดร้อยเอ็ด
สำนักงานหลักประกันสุขภาพแห่งชาติ	วิเคราะห์และสรุปผลการดำเนินงานรับฟังความเห็นต่อ (ร่าง) พระราชบัญญัติหลักประกันสุขภาพแห่งชาติ (ฉบับที่...) พ.ศ.
องค์กรปกครองส่วนท้องถิ่น	ฝึกอบรมและพัฒนาศักยภาพในการปฏิบัติงานบุคลากรท้องถิ่นหลักสูตร : อนาคตท้องถิ่นไทยภายใต้บริบทรัฐธรรมนูญฉบับใหม่



สาขาการสื่อสารโทรคมนาคม



หน่วยงาน	ชื่อโครงการ
กรมเจรจาการค้าระหว่างประเทศ	ด้านเทคโนโลยีสารสนเทศและการสื่อสาร กรมเจรจาการค้าระหว่างประเทศ
กรมทางหลวงชนบท	พัฒนาระบบ Cloud Computing ของกรมทางหลวง ชนบท
กรมพลศึกษา	ที่ปรึกษาศึกษาระบบออกใบอนุญาต และระบบเลือก ตั้งคณะกรรมการส่งเสริมมาตรฐานผู้ฝึกสอนกีฬาและ ผู้ตัดสินกีฬาแบบอิเล็กทรอนิกส์
กรมส่งเสริมการปกครองท้องถิ่น	จัดทำแผนปฏิบัติการดิจิทัล กรมส่งเสริมการปกครอง ท้องถิ่น ประจำปีงบประมาณ พ.ศ. 2561-2564
กรมส่งเสริมอุตสาหกรรม	กิจกรรมส่งเสริม SMEs ใช้ระบบ ERP by DIP ภายใต้โครงการพัฒนาศักยภาพ SMEs ด้วยระบบ Digital
การไฟฟ้านครหลวง	สำรวจความต้องการและความพึงพอใจของผู้ใช้บริการ เทคโนโลยีสารสนเทศและระบบสื่อสาร การไฟฟ้านครหลวง ประจำปี 2560
การไฟฟ้าส่วนภูมิภาค	พัฒนาระบบการให้บริการลูกค้าผ่าน Internet แบบ ครบวงจร PEA Smart Plus การไฟฟ้าส่วนภูมิภาค
บริษัท โกลเบล อินฟอรมชั่น จำกัด	พัฒนาระบบและนำเข้าข้อมูล ในระบบข่าวกรองการทาง ออกแบบและวิเคราะห์ระบบคลังข้อมูล ในระบบ ข่าวกรองการทาง
สถาบันวิจัยระบบสาธารณสุข (สวรส.)	ระบบคัดกรองผู้ป่วยโรคเบาหวานขึ้นจอตาและผู้ป่วย โรคจอประสาทตาเสื่อมอย่างอัตโนมัติ

สาขาการสื่อสารโทรคมนาคม (ต่อ)

หน่วยงาน	ชื่อโครงการ
สำนักงานกองทุนบำเหน็จบำนาญข้าราชการส่วนท้องถิ่น	กรมส่งเสริมการปกครองท้องถิ่น ศึกษาวิเคราะห์ ออกแบบเพื่อพัฒนาระบบสารสนเทศและฐานข้อมูลเพื่อสนับสนุนการปฏิบัติงานของสำนักงานกองทุนบำเหน็จบำนาญข้าราชการส่วนท้องถิ่น
สำนักงานกองทุนหมู่บ้านและชุมชนเมืองแห่งชาติ	จ้างที่ปรึกษาเพื่อวิเคราะห์ ปรับปรุง และพัฒนาระบบฐานข้อมูลและระบบรายงานกองทุนหมู่บ้านและชุมชนเมือง สำนักงานกองทุนหมู่บ้านและชุมชนเมืองแห่งชาติ
สำนักงานคณะกรรมการกฤษฎีกา กระจายเสียง กิจการโทรทัศน์ และกิจการโทรคมนาคมแห่งชาติ	จ้างที่ปรึกษาเพื่อออกแบบและดำเนินการฝึกอบรม “การป้องกันภัยคุกคามด้าน Cyber Security”
	ศึกษาวิจัยแนวทางวิธีการและความเป็นไปได้ในการจัดทำข้อมูลสถานการณ์ใช้งานโครงสร้างพื้นฐานด้านการสื่อสาร
	ศึกษาแนวทางการนำข้อมูลสารสนเทศจากการให้บริการโทรทัศน์เคลื่อนที่มาวิเคราะห์และประมวลผลเพื่อใช้ในการกำกับดูแล
	ส่งเสริมความเข้มแข็งเครือข่ายผู้บริโภคในกิจการกระจายเสียงและโทรทัศน์ ระดับภูมิภาค
	การสำรวจและศึกษาโครงสร้างค่าบริการ และระดับรายได้การประกอบกิจการโทรทัศน์ในประเทศไทย
สำรวจพื้นที่และออกแบบรายละเอียด (Detail Design) การจัดให้มีสัญญาณโทรทัศน์และบริการอินเทอร์เน็ตความเร็วสูงในพื้นที่ห่างไกล จำนวน 15,732 หมู่บ้าน	
ศึกษาวิจัยแนวทางการกำกับดูแลเนื้อหารายการยูทูปหลอมรวม	



สาขาการสื่อสารโทรคมนาคม (ต่อ)

หน่วยงาน	ชื่อโครงการ
	<p>ศึกษาและวิเคราะห์การวัดคุณภาพการให้บริการในระดับผู้ใช้งาน (QoE) ของโครงข่ายโทรศัพย์เคลื่อนที่ 3G 4G</p> <p>ประเมินผลการรับรู้และความเข้าใจเกี่ยวกับการให้บริการโทรศัพย์เคลื่อนที่ย่าน 1800 MHz และ 900 MHz สำหรับประชาชนทั่วไป</p> <p>สำรวจพื้นที่และออกแบบรายละเอียด (Detail Design) การจัดให้มีสัญญาณโทรศัพย์และบริการอินเทอร์เน็ตความเร็วสูงในพื้นที่ชายขอบ จำนวนประมาณ 4,000 หมู่บ้าน</p>
สำนักงานนโยบายและแผนทรัพยากรธรรมชาติและสิ่งแวดล้อม	พัฒนาระบบสารสนเทศการจัดทำบัญชีก๊าซเรือนกระจกของประเทศไทย
สำนักงานประกันสังคม	จ้างที่ปรึกษาเพื่อศึกษารูปแบบและสื่อการประชาสัมพันธ์งานประกันสังคมเชิงรุก
สำนักงานปลัดกระทรวงแรงงาน	จ้างที่ปรึกษาเพื่อจัดทำแผนปฏิบัติการดิจิทัลของกระทรวงแรงงานและสำนักงานปลัดกระทรวงแรงงาน ระยะ 5 ปี (พ.ศ. 2560-2564)
สำนักงานพัฒนาธุรกรรมทางอิเล็กทรอนิกส์ (องค์การมหาชน) (สพธอ)	ศึกษาและวิเคราะห์ข้อมูลผู้ประกอบการ e-Commerce พร้อมจัดทำข้อเสนอแนะแนวทางการยกระดับศักยภาพในการค้าออนไลน์
สำนักงานมาตรฐานผลิตภัณฑ์อุตสาหกรรม	จ้างที่ปรึกษาจัดทำแผนปฏิบัติการดิจิทัลของสำนักงานมาตรฐานผลิตภัณฑ์อุตสาหกรรม ระยะ 5 ปี พ.ศ 2561-2565
สำนักงานราชบัณฑิตยสภา	จ้างวิจัยและออกแบบระบบทดสอบความรู้ด้านภาษาไทยสำหรับครูสอนภาษาไทยออนไลน์
องค์การบริหารจัดการก๊าซเรือนกระจก (องค์การมหาชน) (TGO)	การประเมินปริมาณก๊าซเรือนกระจกในชั้นบรรยากาศด้วยเทคโนโลยีการสำรวจข้อมูลระยะไกล (Remote Sensing) ระยะที่ 2

สาขาการเกษตรและพัฒนาชนบท



หน่วยงาน	ชื่อโครงการ
กรมพัฒนาธุรกิจการค้า	กิจกรรมพัฒนาศักยภาพผู้ประกอบการไทยสู่ช่องทาง การตลาดออนไลน์ ภายใต้โครงการพัฒนาสินค้าชุมชน Offline 2 Online (B2C)
กรมส่งเสริมอุตสาหกรรม	กิจกรรมส่งเสริม SMEs ใช้ Social Media เพื่อนำพัฒนาศักยภาพด้านการตลาดและการสร้างแบรนด์ ภายใต้โครงการพัฒนาศักยภาพ SMEs ด้วยระบบ Digital ปีงบประมาณ 2560
	กิจกรรมส่งเสริม และพัฒนาศักยภาพ SMEs ด้วยระบบ รายงานผู้บริหาร (BI) ภายใต้โครงการพัฒนาศักยภาพ SMEs ด้วยระบบ Digital ปีงบประมาณ 2560
กองพัฒนาอุตสาหกรรมรายสาขา 2 กรมส่งเสริมอุตสาหกรรม	กิจกรรมการส่งเสริมการรวมกลุ่มสมุนไพรรวม (Cluster) โครงการเพิ่มศักยภาพ SMEs สมุนไพรเพื่อยกระดับ อุตสาหกรรมสมุนไพรไทย กลุ่มเป้าหมาย วิสาหกิจ ขนาดกลางและขนาดย่อม (SMEs) วิสาหกิจชุมชน จำนวน 4 เครือข่าย
สำนักงานพัฒนาเทคโนโลยีอวกาศ และภูมิสารสนเทศ (องค์การมหาชน) (GISTDA)	จ้างที่ปรึกษาทางเทคนิคด้านการปรับปรุงและ บำรุงรักษาระบบบริการภูมิสารสนเทศเพื่อ การเกษตร GISagro
	จัดทำระบบแสดงผลวิเคราะห์ในเชิงนโยบาย (Policy Impact)
	จ้างที่ปรึกษาทางเทคนิคด้านการบำรุงรักษาระบบ บริการภูมิสารสนเทศเพื่อการเกษตร



สาขาประชากร

หน่วยงาน	ชื่อโครงการ
กรมการขนส่งทางบก	พัฒนาหลักสูตรการสืบสวนอุบัติเหตุเชิงลึกและการพัฒนาบุคลากรด้านความปลอดภัย โดยวิซิตกลอง
กรมกิจการเด็กและเยาวชน	ติดตามประเมินผลโครงการเงินอุดหนุนเพื่อการเลี้ยงดูเด็กแรกเกิด ประจำปีงบประมาณ 2560
กรมพัฒนาสังคมและสวัสดิการ	จ้างที่ปรึกษาแนวทางการขับเคลื่อนงานตามพระราชบัญญัติควบคุมการขอทาน พ.ศ. 2559
การเคหะแห่งชาติ	ศึกษาการคาดการณ์ความต้องการที่อยู่อาศัยของประเทศไทย ปี 2560-2580
ธนาคารกรุงไทย จำกัด (มหาชน)	หลักสูตร Customer Need Analysis รุ่นที่ 2-3 (1-2/2560)
	หลักสูตร Customer Need Analysis รุ่นที่ 4-5 (3-4/2560)
สถาบันเทคโนโลยีป้องกันประเทศ (องค์การมหาชน)	สำรวจการรับรู้ ทิศนคติ และภาพลักษณ์ ของหน่วยงานที่เกี่ยวข้องและความพึงพอใจของผู้รับบริการ และผู้ถือผลประโยชน์ร่วมที่มีต่อ สทป. ประจำปีงบประมาณ 2560
สถาบันส่งเสริมและพัฒนากิจกรรมปิดทองหลังพระ สืบสานแนวพระราชดำริ	ประชาสัมพันธ์ผลงานศึกษารับพัฒนาแนวทางการขับเคลื่อนการพัฒนาพื้นที่อย่างยั่งยืนตามแนวพระราชดำริในพื้นที่ 2
	พัฒนาแนวทางการขับเคลื่อนทฤษฎีใหม่เนื่องการพัฒนาพื้นที่ในพื้นที่ 2 ตามปรัชญาของเศรษฐกิจพอเพียง

สาขาวิชาชีพ (ต่อ)

หน่วยงาน	ชื่อโครงการ
สำนักงานกองทุนสนับสนุนการสร้างเสริมสุขภาพ (สสส.)	การส่งเสริมการพัฒนาและติดตามการดำเนินงาน โรงเรียนผู้สูงอายุ
	ประเมินผลยุทธศาสตร์การพัฒนาคูณภาพผู้ใช้ชีวิต ในพื้นที่สาธารณะ (คนไร้บ้าน ผู้ป่วยข้างถนน)
สำนักงานกิจการยุติธรรม	พัฒนาระบบสอบสวนในคดีทุจริตและประนฤติมิชอบ และคดีค้ามนุษย์ให้เป็นไปในทิศทางเดียวกับระบบ ไต่สวนตามพระราชบัญญัติวิธีพิจารณาคดีทุจริตและ ประนฤติมิชอบ พ.ศ. 2559 และพระราชบัญญัติวิธีพิจารณาคดีค้ามนุษย์ พ.ศ. 2559
	จัดหลักสูตร Human Rights รากฐานความรู้ของ คนยุติธรรม
สำนักงานคณะกรรมการพัฒนาระบบราชการ (ก.พ.ร.)	รณรงค์ปลูกจิตสำนึกเสริมสร้างธรรมาภิบาล ร่วมต้านทุจริต
สำนักงานปลัดกระทรวงการคลัง	เสริมสร้างกลไกสามเหลี่ยมแห่งการเปลี่ยนแปลง (THE TRIANGLE OF CHANGE)
สำนักงานป้องกันและปราบปรามการฟอกเงิน	จ้างที่ปรึกษาเนื้อให้ข้อคิดเห็นแก่ผู้ประเมินเกี่ยวกับ รายงานการประเมินด้าน AML/CFT ของประเทศไทย ประจำปีงบประมาณ พ.ศ. 2560
องค์กรปกครองส่วนท้องถิ่น	ฝึกอบรมและพัฒนาศักยภาพในการปฏิบัติงาน บุคลากรท้องถิ่นหลักสูตร : อนาคตท้องถิ่นไทยภายใต้ บริบทรัฐธรรมนูญฉบับใหม่

สาขาทดลอง

หน่วยงาน	ชื่อโครงการ
<p>กรมพัฒนาพลังงานทดแทนและอนุรักษ์พลังงาน</p> 	<p>สนับสนุนการลงทุนเพื่อปรับเปลี่ยนปรับปรุง เครื่องจักร วัสดุอุปกรณ์เพื่อการอนุรักษ์พลังงาน กลุ่มที่ 2 (ภาคกลาง ภาคเหนือ ภาคตะวันออกเฉียงเหนือ)</p> <p>เพิ่มประสิทธิภาพการใช้พลังงานในพื้นที่ชนบท</p> <p>สนับสนุนการลงทุนการปรับเปลี่ยนอุปกรณ์ในโรงพยาบาลของรัฐ (Matching Fund) ระยะที่ 2</p> <p>พัฒนาระบบขึ้นทะเบียน ฝึกอบรมและทดสอบความรู้ ผู้ตรวจรับรองแบบอาคารอนุรักษ์พลังงานตามกฎหมาย</p> <p>อนุรักษ์พลังงานและพัฒนานวัตกรรมทดแทนในเขตพระราชฐานระยะที่ 3</p>
<p>กรมโยธาธิการและผังเมือง</p>	<p>จ้างที่ปรึกษาศึกษาและพัฒนาแนวทางการออกแบบและคำนวณโครงสร้างของอาคารที่ติดตั้งอุปกรณ์ควบคุมการสั่นสะเทือน (Vibration Control) เพื่อสลายพลังงานจากแรงแผ่นดินไหวและแรงลม</p>
<p>มหาวิทยาลัยราชภัฏวราชนครินทร์</p>	<p>เพิ่มประสิทธิภาพการใช้พลังงานในหน่วยงานภาครัฐ-มหาวิทยาลัยราชภัฏวราชนครินทร์ จังหวัดราชบุรี</p>
<p>โรงเรียนหาดใหญ่วิทยาลัยสมุทรกุลกันยา</p>	<p>เพิ่มประสิทธิภาพการใช้พลังงานในหน่วยงานภาครัฐ-โรงเรียนหาดใหญ่วิทยาลัยสมุทรกุลกันยา จังหวัดสงขลา</p>
<p>สำนักงานพัฒนาวิทยาศาสตร์และเทคโนโลยีแห่งชาติ (สวทช.)</p>	<p>ปรับปรุงสมบัติความต้านทานการกัดกร่อนของเหล็กสเตนเลสโดยการเคลือบผิวด้วยแกรไฟต์และสารผสมแกรไฟต์สำหรับประยุกต์ใช้เป็นแผ่นขั้วไฟฟ้าในเซลล์เชื้อเพลิง แบตเตอรี่และตัวเก็บประจุยิ่งยวด</p> <p>กำลังผลิตติดตั้งสูงสุดที่เหมาะสมของโรงไฟฟ้าพลังงานแสงอาทิตย์ของประเทศไทยเมื่อพิจารณาผลกระทบด้านความถี่</p>

สาขาพัฒนาเมือง



หน่วยงาน	ชื่อโครงการ
กรมกิจการผู้สูงอายุ	ประเมินผลการดำเนินงานของกรมกิจการผู้สูงอายุตามแผนปฏิบัติราชการและแผนใช้จ่ายงบประมาณ ประจำปีงบประมาณ 2560
กรมบัญชีกลาง	ความโปร่งใสในการก่อสร้างภาครัฐ (Construction Sector Transparency Initiative: CoST) โครงการย่อย โครงการจ้างที่ปรึกษาเพื่อตรวจสอบข้อมูล (Assurance Team) การดำเนินงานโครงการความโปร่งใสในการก่อสร้างภาครัฐ (Construction Sector Transparency Initiative: CoST)
กรมสรรพสามิต	เปลี่ยนพระราชบัญญัติภาษีสรรพสามิตฉบับใหม่และการจัดทำคำอธิบายในแต่ละมาตรา
การทางพิเศษแห่งประเทศไทย	ตรวจสอบแรงดึงของลวดอัดแรงที่อยู่ภายในคานรูปกล่องของโครงสร้างทางพิเศษที่ได้รับความเสียหายจากเหตุเพลิงไหม้บริเวณเสาตอม่อที่ 11/22 ทางพิเศษบูรณาวิถี กม. 11+800
การรถไฟฟ้านครหลวงแห่งประเทศไทย	การจัดทำหลักเกณฑ์การคิดค่าตอบแทนการอนุญาตให้ใช้ประโยชน์ในสิ่งทวียมตรณัยของการรถไฟฟ้านครหลวงแห่งประเทศไทย (รฟม.)
เทศบาลเมืองมาบตาพุด	ส่งเสริมพัฒนาศักยภาพชุมชน และเศรษฐกิจชุมชนตามแนวปรัชญาเศรษฐกิจพอเพียง
บริษัท เวสเทิร์น ดิจิตอล (ประเทศไทย) จำกัด	Vibration Model and Optimization for HAS Automation line
บริษัท สยามนิวรรธน์ จำกัด	อบรมหลักสูตร Sustainable Shopping Mall Management
บริษัท อิลิก ฮอลิเดย์ แอนด์ เอเยนซี (ประเทศไทย) จำกัด	การสำรวจแบบสอบถามความพึงพอใจของผู้เข้าชมงานและผู้ประกอบการในงานคอนเสิร์ตเทิดไท้องค์ราชันเพชรสมุทรคีรี ตามรอยพระบาท ตามศาสตร์นระราชาแบบคีนวิศคุณพร้อมร้อยถอน

ลำดับพัฒนาเมือง (ต่อ)

หน่วยงาน	ชื่อโครงการ
มูลนิธิสถาบันวิจัยและพัฒนาผู้สูงอายุไทย	กลไกการขับเคลื่อนชมรมผู้สูงอายุในการส่งเสริมสถานภาพและบทบาทของผู้สูงอายุ
ศูนย์สร้างสรรค์งานออกแบบ (TCDC) ภายใต้งานบริหารและพัฒนาองค์ความรู้ (องค์การมหาชน)	จัดทำฐานข้อมูลพื้นที่วางให้เช่าและประเภทธุรกิจในพื้นที่เจริญกรุง-คลองสาน
	ศึกษาความต้องการของลูกค้า ทั้งที่เป็นรูปลักษณะทางกายภาพและดิจิทัล การจัดทำเว็บไซต์และธุรกรรมออนไลน์ และคำนึงถึงภาพลักษณ์ของการให้บริการไปรษณีย์แก่ลูกค้า
สำนักงานคณะกรรมการกฤษฎีกา กระจายเสียง กิจการโทรทัศน์ และกิจการโทรคมนาคมแห่งชาติ	ศึกษาวิจัยเพื่อประเมินคุณภาพเนื้อหารายการภาคพื้นดินในระบบดิจิทัล
สำนักงานนโยบายและแผนทรัพยากรธรรมชาติและสิ่งแวดล้อม	อนุรักษ์และพัฒนาเมืองเก่า : การกำหนดขอบเขตพื้นที่เมืองเก่า
สำนักงานนวัตกรรมแห่งชาติ (องค์การมหาชน)	จ้างที่ปรึกษาเพื่อดำเนินการพัฒนาย่านนวัตกรรมพัตทยา (Pattaya Innovation District Development)
	การสร้างระบบและแนวทางการดำเนินงานพัฒนาเครือข่ายภายใต้ระบบนิเวศนวัตกรรมแห่งชาติ
สำนักงานปลัดกระทรวงคมนาคม	ศึกษา สํารวจเพื่อการประเมินและให้ข้อเสนอแนะในการปรับปรุง และออกแบบโครงการสร้างพื้นฐานการขนส่งสาธารณะเพื่อคนพิการ เด็ก และผู้สูงอายุของกระทรวงคมนาคม ระยะที่ 3
สำนักงานปลัดกระทรวงยุติธรรม	สำรวจสถานการณ์เกี่ยวกับการกระทำผิดซ้ำของผู้ต้องขังที่ผ่านกิจกรรมโครงการกัลงใจ
สำนักงานพัฒนาธุรกรรมทางอิเล็กทรอนิกส์ (องค์การมหาชน) (สพธอ)	จ้างที่ปรึกษาศึกษาและจัดทำหลักสูตร พร้อมทั้งจัดกิจกรรมเผยแพร่ความรู้ความเข้าใจ เนื่องจากรับนโยบายดิจิทัลเพื่อเศรษฐกิจและสังคม (Digital Economy) ภายใต้งานโครงการ Training : Digital Law and Security

สาขาพัฒนาเมือง (ต่อ)

หน่วยงาน	ชื่อโครงการ
สำนักงานส่งเสริมวิสาหกิจขนาดกลางและขนาดย่อม	ส่งเสริมและพัฒนาธุรกิจระดับเติบโต (SME Strong/Regular Level) ระยะที่ 3
สำนักงานอุตสาหกรรมจังหวัดลำปาง	ลำปางเมืองเซรามิก กิจกรรม การพัฒนาคุณภาพและพัฒนารูปแบบเซรามิกเนื้อเพิ่มมูลค่าสินค้า สำนักงานอุตสาหกรรมจังหวัดลำปาง
องค์การขนส่งมวลชนกรุงเทพ	พัฒนาการใช้พื้นที่เชิงธุรกิจอู่บางเขน พัฒนาการใช้พื้นที่เชิงธุรกิจอู่มินบุรี
อุตสาหกรรมพัฒนามูลนิธิเพื่อสถาบันอาหาร	กิจกรรมพัฒนาผู้ประกอบการอาหารมุ่งสู่ผลิตภัณฑ์ที่เป็นมิตรต่อสิ่งแวดล้อม (Eco-Products) ภายใต้โครงการเพิ่มผลิตภาพอุตสาหกรรมอาหารและเกษตรแปรรูป ประจำปีงบประมาณ 2560



สาขาสาธารณสุข

หน่วยงาน	ชื่อโครงการ
กรมการแพทย์แผนไทยและการแพทย์ทางเลือก	เฝ้าระวังความปลอดภัยในการใช้ยาจากสมุนไพรของผู้มารับบริการในสถานบริการสาธารณสุขของรัฐเหนือเสมอเข้าบัญชียาหลักแห่งชาติ ปีงบประมาณ 2560
สถาบันการแพทย์ฉุกเฉินแห่งชาติ (สพฉ.) กระทรวงสาธารณสุข	วิเคราะห์โครงการเส้นทางความก้าวหน้าในอาชีพ (Career Path) ของสถาบันการแพทย์ฉุกเฉินแห่งชาติ
สถาบันส่งเสริมความปลอดภัย อาชีวอนามัย และสภาพแวดล้อมในการทำงาน (องค์การมหาชน)	ส่งเสริมวิจัยด้านความปลอดภัย อาชีวอนามัย และสภาพแวดล้อมในการทำงาน

สาขาสาธารณสุข (ต่อ)

หน่วยงาน	ชื่อโครงการ
สำนักงานกองทุนสนับสนุนการสร้างเสริมสุขภาพ (สสส.)	ประเมินผลกลุ่มแผนงานด้านการลดปัญหาการนันทัน
สำนักงานพัฒนาวิทยาศาสตร์และเทคโนโลยีแห่งชาติ (สวทช.)	การพัฒนาวិธีการตรวจวินิจฉัย วิธีการแยกและระบุแหล่งที่มาของเชื้อกลุ่ม Enterobacteriaceae ที่เกิดการระบาดได้รวดเร็วและแม่นยำ



สาขาสีเขียว

หน่วยงาน	ชื่อโครงการ
กรมป้องกันและบรรเทาสาธารณภัย	บริหารจัดการความเสี่ยง ด้านอุทกภัยโดยอาศัยชุมชนเป็นฐาน และการรับมือกับภัยชนิดอื่นในพื้นที่ลุ่มน้ำเจ้าพระยา
กรมโรงงานอุตสาหกรรม	ถ่ายทอดเทคโนโลยีการผลิตที่สะอาดสำหรับอุตสาหกรรมรายสาขา (ภายใต้ค่าใช้จ่ายในการบริหารจัดการด้านสิ่งแวดล้อมและความปลอดภัยภาคอุตสาหกรรม)
การทางพิเศษแห่งประเทศไทย	ศึกษาและติดตามตรวจสอบผลกระทบสิ่งแวดล้อมของทางพิเศษในเขตกรุงเทพมหานครและปริมณฑล ปีงบประมาณ 2560
การประปานครหลวง	ศึกษา Apparent Losses เนื่องจาก Meter Inaccuracy
บริษัท กรุงเทพ ซินซิติกส์ จำกัด	ทวนสอบ คาร์บอนฟุตพริ้นท์ขององค์กร (CFO)
บริษัท กัลฟ์ เหน้ เคนี 1 จำกัด	ทวนสอบ คาร์บอนฟุตพริ้นท์
บริษัท กัลฟ์ เหน้ เคนี 2 จำกัด	ทวนสอบ คาร์บอนฟุตพริ้นท์
บริษัท กัลฟ์ เหน้ เอน์เค 2 จำกัด	ทวนสอบคาร์บอนฟุตพริ้นท์องค์กร (CFO) สำหรับโรงไฟฟ้าหนองแค 2

สาขาสีเขียวเดลิอิม (ต่อ)

หน่วยงาน	ชื่อโครงการ
บริษัท กัลฟ์ เจน เอ็นแอลแอล จำกัด	Carbon Footprint Verification Year 2017
บริษัท การบินกรุงเทพ จำกัด (มหาชน)	การจัดทำคาร์บอนฟุตพริ้นท์ขององค์กร บริษัท การบินกรุงเทพ จำกัด (มหาชน) ประจำปี 2560 จัดทำคาร์บอนฟุตพริ้นท์ขององค์กร ประจำปี 2559
บริษัท ทีไอเอ เน้นท์ (ประเทศไทย) จำกัด	ทวนสอบคาร์บอนฟุตพริ้นท์ขององค์กร
บริษัท นवलาสติกอุตสาหกรรม จำกัด	ทวนสอบคาร์บอนฟุตพริ้นท์ขององค์กร CFO
บริษัท บริการเชื่อมเหล็กการบิ่นกรุงเทพ จำกัด (มหาชน)	การทวนสอบและรับรองข้อมูลปริมาณการปล่อยก๊าซเรือนกระจกภายในองค์กรประจำปี 2559
บริษัท นฤक्षा เรียวเอสเตท จำกัด (มหาชน)	การทวนสอบคาร์บอนฟุตพริ้นท์ขององค์กร ณ โรงงาน นฤक्षा นรีคาสท์ ลาลูกกา และ โรงงานนฤक्षा นรีคาสท์ นวนคร
บริษัท มาบตานูด แทงค์ เทอร์มินัล จำกัด	ทวนสอบคาร์บอนฟุตพริ้นท์ขององค์กร บริษัท มาบตานูด แทงค์ เทอร์มินัล จำกัด
บริษัท ระยอง เทอร์มินัล จำกัด	การทวนสอบคาร์บอนฟุตพริ้นท์ขององค์กร บริษัท ระยอง เทอร์มินัล จำกัด
บริษัท แอดวานซ์ ไวร์เลส เน็ทเวอร์ค จำกัด	ทวนสอบดำเนินงานโครงการเพื่อขอใบรับรอง carbon footprint ของ AIS
มูลนิธิอุทยานพัฒน ในพระบรมราชูปถัมภ์	ประเมินและติดตามผลการดำเนินงานบริหารจัดการทรัพยากรน้ำชุมชน ตามแผนพระราชดำริ ปีพ.ศ. 2560 (พื้นที่ภาคใต้)
ศูนย์เทคโนโลยีโลหะและวัสดุแห่งชาติ	เก็บแบบสอบถามจากการสัมภาษณ์ทางโทรศัพท์

สาขาสีงแเวดลือม (ถ้อ)

หน้วยงำน	ชื่อคอร่งการ
สภำบันพลำสติก	<p>การห้อหุ้มสำรสกดจำกโล่ตื้นล่งในฟิล์มนวนลแลคตคกแอซดคคองกันแมลลง:เจงคอร่งสร้งและเจงสภำวะจลศำสตร์</p> <p>การน้ฒนำสมบัตคของตื้นแบบแ่่นเส้ไนโยนนำโยนยอสลำยได้ทำงช้ภำพำของว้สตุเสรมงค้ประกอบระดบำนนำจำกการคผสมนวนลแลคตคกแอซดและนวนลว้ทว้ก้นซ้คช้เนต/นนำโนซ้งค้ออกช้ค้ดค้ดแปรสำหรบหน้ำกำกคองกันแบบใช้แล้วท้ง</p> <p>การเตรียมและการทคสอบฟิล์มต้ำนจลนทรีย้จำกนวนลโพรนลว้/นวนลแลคตคกแอซดฐำนนำโนทอทำเนียมคคอกช้ค้สำหรับตื้นแบบถูกระบำยป้สสำวะ</p> <p>การแปรรูปว้สตุช้วมลจำกเส้ไนโยชธรรมชำติเนือการประยูกท้ใช้งำนเป็นแ่่นคุดช้บนำเสยจำกโรงงำนอุตสำหกรรม</p>
สภำบันร้บรองมำตรฐำนไอเอสไอ	ทวนสอบรำยงำนการปลอ่ยก้ชเรือนกระจก คอร่งการน้ร้วงระบบการช้อบำยโบบนญำตปลอ่ยก้ชเรือนกระจกภำคสม้คร้ใจของประเทศไทย (Thailand Voluntary Emission Trading Scheme: Thailand V-ETS) ป้ที่ 3
ส้ำนก้งำนนโยบายและแ่่นทร้นยำกรชธรรมชำติและส้งแเวดลือม	จับเคลือ่นและเสรมสร้งค้กยำนเนือบูรณำการแ่่นการดำเนินงำนด้ำนการเปล้ยนแปลงสภำพญำมอภำค
ส้ำนก้งำนน้ฒนำว้ทยำคสำสตร์และเทคโนโลยี้แ่่งชำติ	ทวนสอบการช้้นทะเบยยนค้ร์บอนฟุตนร้นต์ขององค้กร
หน้วยว้จย้เนือการจ้ดการพล้งงำนและเศรษฐำนเวค สภำบันว้จย้ว้ทยำคสำสตร์และเทคโนโลยี้ มหำว้ทยำลย้เจยงใหม่	จ้ดการลคการปลอ่ยค้ร์บอน (Supply Chain De-carbonization) เนือให้เกดผลลิตภำพทลอดท้งช้ออุปทำน และ ท้งช้อคคคดำ
อุตสำหกรรมน้ฒนำมุลนค้ สภำบันน้ฒนำอุตสำหกรรมส้งทอ	การประยูกท้ใช้เทคโนโลยี้สะอวดเนือเน้มผลลิตส้ย้ยว (Green Productivity) ในอุตสำหกรรมส้งทอประจำป้งประมำณ 2560



สาขาอุตสาหกรรม

หน่วยงาน	ชื่อโครงการ
กรมพัฒนามลงานทดแทนและอนุรักษ์พลังงาน	ส่งเสริมการดำเนินมาตรการอนุรักษ์พลังงานด้วยกลไกการตรวจสอบและรับรองการจัดการพลังงานตามกฎหมายกลุ่มที่ 2 (ภาคตะวันออกเจียงเหนือ ภาคตะวันออก และภาคใต้)
กรมโรงงานอุตสาหกรรม	บริหารจัดการความปลอดภัยจากสารเคมีภาคอุตสาหกรรมของประเทศไทย (ภายใต้ค่าใช้จ่ายในการบริหารจัดการด้านสิ่งแวดล้อมและความปลอดภัยภาคอุตสาหกรรม)
กรมส่งเสริมอุตสาหกรรม	วิเคราะห์ศักยภาพ SMEs เนื่องารอนุมัติสินเชื่อเพื่อฟื้นฟูกิจการ
	พัฒนาระบบงานข้อมูลรองรับการจัดทำ Big Data ของกระทรวงอุตสาหกรรม สำนักบริหารยุทธศาสตร์กรมส่งเสริมอุตสาหกรรม
	พัฒนาและให้บริการของหน่วยบริการธุรกิจ/SMEs และวิสาหกิจชุมชน (BSC)
	ติดตามและประเมินผลการดำเนินงาน ประจำปีงบประมาณ 2560 ของกรมส่งเสริมอุตสาหกรรม
กองพัฒนาอุตสาหกรรมรายสาขา 1 กรมส่งเสริมอุตสาหกรรม	กิจกรรม : การเชื่อมโยงระบบพาณิชย์อิเล็กทรอนิกส์ (e-commerce) และจัดทำสื่อเผยแพร่ผลิตภัณฑ์ โครงการการพัฒนาวผลิตภัณฑ์เพื่อให้สอดคล้องกับความต้องการของตลาด ประจำปีงบประมาณ พ.ศ. 2560
บริษัท ที.ซี. ฟาร์มาชูติคอล อุตสาหกรรม จำกัด	ทวนสอบคาร์บอนฟุตพริ้นท์องค์กรของ บริษัท ที.ซี. ฟาร์มาชูติคอล อุตสาหกรรม จำกัด
บริษัท นีทีที โกลบอล เคมิคอล จำกัด (มหาชน)	การวิเคราะห์โครงสร้างสารอินทรีย์ด้วยเทคนิคสเปกโตรสโกปี/สเปกโตรเมตตรี

สาขาอุตสาหกรรม (ต่อ)

หน่วยงาน	ชื่อโครงการ
บริษัท สิงห์ นอร์ธเวสต์ ดีเวลอปเม้นท์ จำกัด (มหาชน)	WIND LOAD STUDY FOR SINGHA COMPLEX CONDOMINIUM PROJECT BY WIND TUNNEL TEST โครงการ Singha Complex Condominium
บริษัท เสริมสุข จำกัด (มหาชน)	คาร์บอนฟุตพริ้นท์ขององค์กร
บริษัท อนันดา เอ็มเอฟ เอเชีย นรธรรมเก้า จำกัด	ศึกษาแรงลม โดยการทดสอบในอุโมงค์ลม โครงการ Ashton Tulip
ศูนย์บริการวิชาการออกแบบ และวิศวกรรม สำนักงานพัฒนาวิทยาศาสตร์และเทคโนโลยีแห่งชาติ	ที่ปรึกษาศูนย์บริการวิชาการออกแบบและวิศวกรรม
ศูนย์ส่งเสริมอุตสาหกรรมภาคที่ 1 กรมส่งเสริมอุตสาหกรรม	กิจกรรมเพิ่มประสิทธิภาพห่วงโซ่อุปทานอุตสาหกรรม (Industrial Supply Chain Efficiency Improvement) ประจำปีงบประมาณ พ.ศ. 2560
ศูนย์ส่งเสริมอุตสาหกรรมภาคที่ 6 กรมส่งเสริมอุตสาหกรรม	ยกระดับดาวเด่น SMEs ไทย (DIP Stars)
	กิจกรรมเตรียมความพร้อมกลุ่มอุตสาหกรรมเนื้อเชื่อมโยงกับ Super Cluster กลุ่มอุตสาหกรรมมันสำปะหลัง ภายใต้โครงการสร้างและพัฒนาศูนย์ถ่ายโอนและการรวมกลุ่มอุตสาหกรรมในรูปแบบคลัสเตอร์ ศูนย์ส่งเสริมอุตสาหกรรมภาคที่ 6 กรมส่งเสริมอุตสาหกรรม ปีงบประมาณ 2560
ศูนย์สร้างสรรค์งานออกแบบ (TCDC) ภายใต้ สำนักงานบริหารและพัฒนาองค์ความรู้ (องค์การมหาชน)	ศึกษาศักยภาพอุตสาหกรรมการออกแบบของประเทศไทย

สาขาอุตสาหกรรม (ต่อ)

หน่วยงาน	ชื่อโครงการ
สถาบันพลาสติก	การแปรรูปวัสดุชีวมวลจากเส้นใยธรรมชาติเพื่อการประยุกต์ใช้งานเป็นไฮโดรเจลที่สังเคราะห์จากเซลลูโลสสำหรับการประยุกต์ใช้งานทางด้านการแพทย์และเวชภัณฑ์
	การแปรรูปวัสดุชีวมวลจากเส้นใยธรรมชาติเพื่อการประยุกต์ใช้งานเป็นแผ่นซับสเตรตของอุปกรณ์อิเล็กทรอนิกส์
สถาบันวิจัยและนวัฒนาแห่งมหาวิทยาลัยเกษตรศาสตร์	การผลิตกุนเชียงหมูเนื้อสุภาพแบบนวัตกรรม
สภาอุตสาหกรรมแห่งประเทศไทย	ขยายผลการส่งเสริมการจัดทำคาร์บอนฟุตพริ้นท์ขององค์กรในภาคอุตสาหกรรม ระยะที่ 6
สำนักงานมาตรฐานผลิตภัณฑ์อุตสาหกรรม	การเพิ่มบทบาทไทยในการมาตรฐานระหว่างประเทศ : การนำเสนอ 9999 เล่ม 1-2556 เป็นมาตรฐาน ISO
สำนักงานอุตสาหกรรมจังหวัดเชียงราย	กิจกรรมการติดตามประเมินผลโครงการสร้างเครือข่ายผู้ประกอบการ/การเพิ่มขีดความสามารถในการแข่งขันของอุตสาหกรรมแปรรูปการเกษตรในภูมิภาค
สำนักบริหารยุทธศาสตร์กรมส่งเสริมอุตสาหกรรม	พัฒนาและให้บริการช่วยเหลือ SMEs ที่มีศักยภาพแต่ประสบปัญหาทางธุรกิจ
อุตสาหกรรมพัฒนามูลนิธิ สถาบันพัฒนาอุตสาหกรรมสิ่งทอ	ศึกษาข้อมูลด้านการตลาดสิ่งทอและเครื่องนุ่งห่ม การสำรวจตลาดสิ่งทอเชิงลึก (Market Surveying)
อุตสาหกรรมพัฒนามูลนิธิเพื่อสถาบันอาหาร	กิจกรรมการวางผังกระบวนการผลิตและเทคโนโลยีที่เกี่ยวข้อง (Plant Layout) โครงการส่งเสริมและพัฒนาอุตสาหกรรมอาหารฮาลาล ประจำปีงบประมาณ 2560
	กิจกรรมเพิ่มศักยภาพการแข่งขันอุตสาหกรรมอาหารไทยเชิงเศรษฐกิจพิเศษ ภายใต้โครงการเพิ่มผลิตภาพอุตสาหกรรมอาหารและเกษตรแปรรูป ประจำปีงบประมาณ 2560

สาขาอุตสาหกรรมก่อสร้าง

หน่วยงาน	ชื่อโครงการ
กรมเจ้าท่า	ศึกษาความเหมาะสมและสำรวจออกแบบเพื่อปรับปรุงขยายท่าเทียบเรือเกาะนัมน์ จังหวัดกระบี่
กรมทางหลวงชนบท	พัฒนาแบบจำลองและระบบตรวจวิเคราะห์ความมั่นคงแข็งแรงสะพาน ระยะที่ 2
การทางพิเศษแห่งประเทศไทย	ศึกษาความสั้นสะท้อนที่อาจมีผลต่อโครงสร้างอาคารที่นักอาศัยบริเวณชุมชนลัดหลวง สมุทรปราการ ทางพิเศษกาญจนาภิเษก (บางนลี่-สุขสวัสดิ์) 
	จ้างที่ปรึกษา เพื่อจัดทำคู่มือการตรวจสอบสะพานกาญจนาภิเษก
	เพื่อจัดทำแนวทางการดำเนินโครงการระบบทางด่วนขั้นที่ 2 (ทางพิเศษศรีรัช รวมถึง ส่วนต่อ) ภายหลังจากสัญญาพร้อมลงทุ่นสิ้นสุด
บริษัท KASKAL จำกัด	การตรวจสอบและประเมิน โครงสร้างและสมรรถนะการใช้งาน ของระบบผนังกระจก ของ ROYAL THAI AIDE-DE-CAMP DEPARTMENT AND OTHERS
บริษัท ไนเบิล ดีเวลลอปเม้นท์ จำกัด (มหาชน)	WIND LOAD STUDY FOR NOBLE WITTHAYU PROJECT BY WIND TUNNEL TEST
บริษัท บีทีเอส แอสเสทส์ จำกัด	ทำการศึกษาแรงลม โดยวิธีวัดแรงล้นที่ฐานอาคารในอุโมงค์ลม โครงการ หมอชิต คอมเพล็กซ์
บริษัท เฟรมเทค วินโดว์ แอนด์ ดอร์ จำกัด	การศึกษาแรงลมโครงการแอสตัน สิวม โดย การทดสอบในอุโมงค์ลม (WIND LOAD STUDY FOR ASHTON SILOM PROJECT BY WIND TUNNEL TEST)

สาขาอุตสาหกรรมผลก่อสร้าง (ต่อ)

หน่วยงาน	ชื่อโครงการ
บริษัท มาลี ฟาซาด เอ็นจิเนียริง เซอร์วิส จำกัด	WIND LOAD STUDY FOR ATHENA BUILDING PROJECT BY WIND TUNNEL TEST
บริษัท วิชดอม แลนด์มาร์ก คอร์ปอเรชั่น จำกัด	ศึกษาแรงลมสำหรับออกแบบโครงการ Whizdom 101 Commercial Building Project
บริษัท วิทยุการบินแห่งประเทศไทย จำกัด	จ้างที่ปรึกษาเพื่อดำเนินการตรวจสอบหอบังคับการบินทั่วประเทศ จำนวน 30 แห่ง
บริษัท แสตนลิวรี จำกัด (มหาชน)	ศึกษาแรงลมโดยการทดสอบในอุโมงค์ลม โครงการอาคารชุด เดอะ โลว์ สาทร์
บริษัท อีสเทอร์น สตาร์ เรียว เอสเตท จำกัด (มหาชน)	ศึกษาแรงลมโดยการทดสอบในอุโมงค์ลม โครงการ StarView 2
บริษัท เอนซิลอน จำกัด	งานวิเคราะห์และออกแบบอากาศพลศาสตร์ของสะพานขึงนระสมุทรเจดีย์ด้วยวิธีการทดสอบแบบจำลองสะพานในอุโมงค์ลม
บริษัท เอสซีจี ซีเมนต์-ผลิตภัณฑ์ก่อสร้าง จำกัด	จ้างที่ปรึกษาเพื่อให้ศึกษานาตผลของผลิตภัณฑ์และอุปกรณ์ก่อสร้างในประเทศไทย
บริษัท ฮันซ่า เมเยอร์ โกลบอล ทรานสปอร์ต จำกัด	ตรวจสอบและประเมินโครงสร้าง สะพานกรมทางหลวงทรานสปอร์ต จำกัด

สาขาการประปาและสุขาภิบาล

หน่วยงาน	ชื่อโครงการ
กรมทรัพยากรน้ำบาดาล	จัดทำแผนกลยุทธ์ประชาสัมพันธ์กองทุนพัฒนาน้ำบาดาล น.ศ. 2560-2564

สาขางบเปิดเตล็ด

หน้วยงาน	ชื้อโครงการ
การนค้มนอูตสาหรกรรมแห่งประเทศไทย	สำรวจความนงใจและความผูกน้ันต้องค้กรของนางงานกนอ. (Engagement Survey) ประจำปี 2560
การรลไฟฟ้าขนส่งมวลชนแห่งประเทศไทย	้างสำรวจความนงใจ และความต้อการของลูกค้ในการให้บรการโครงการรลไฟฟ้ามทานครสายเฉลิมร้ชมงคลและโครงการรลไฟฟ้ามทานครสายลลองร้ชธรรม ประจำปีงบประมาณ 2560
บรช้ท คินส์ ออโตดีไซน์ ้างค้ด	การตรวจสอบความแท้และไม่แท้ของนาฬิกาโรเลกซ์รุ่นช้บมารีนเนอร์ บนสมารท์โฟน
บรช้ท ท้อปเทร็นด์ แมนูแฟคเจอร์ง้ ้างค้ด	การน้พัฒนาศ้กยภานบุคคาลกรนื้อเน้มประส้าค้ผลในการปฐบ้ตงงาน
บรช้ท บางจากค้อร์ปอเรชั่น ้างค้ด (มหาชน)	การบริหารงานและการตลาดยุคใหม่สำหรับบ้ม้ชุมชนบางจาก (Triple M) รุ่นที่ 4
บรช้ท เอ็กโคแลบ ้างค้ด	วจย Employee On-boarding Survey
บรช้ท โออาร์นช้ ้างค้ด (มหาชน)	Customer Relationship Management For Salesperson ้างนวน 2 รุ่น
รงงานน้ กรมสรรณสามิต	น้พัฒนาสร้มสร้างศ้กยภานผู้บรการ (Capacity Building)
รงงานยาสูบ	ถ่านก้มน้ันต้จากแกนแห้งต้ันก้ถุขงสำหรับกรคุดช้บนิโคตินและทาร์จากควนบุหร้เปรียบเทียบประส้าค้ภานก้บกันกรองที่เต้มคาร์บอนนาโนทิวบ์และกันกรองถ่านก้มน้ันต้ในท้องตลาด เทคโนโลยีการก้จค้มอดยาสูบโดย ใช้สารส้าค้ภานน้ช้ การน้พัฒนาและการใช้สารส้าค้ภานน้มันล้าต้ันของเฮมน์เนื้อเน้มมุลค้ และร้กษาคุค้ภานของผลิต้ถ้ค้บุหร้



สาขาเปิดเตล็ด (๓๑)



หน่วยงาน	ชื่อโครงการ
สถาบันคุณวุฒิวิชาชีพ (องค์การมหาชน)	จัดทำเครื่องมือประเมินสมรรถนะมาตรฐานอาชีพเพิ่มเติม สาขาวิชาชีพออกแบบแฟชั่น ประจำปีงบประมาณ 2560
สำนักงานคณะกรรมการพัฒนาระบบราชการ (ก.พ.ร.)	ขับเคลื่อนยุทธศาสตร์การสร้างความเข้มแข็งและยั่งยืนให้กับเศรษฐกิจภายในประเทศผ่านจังหวัดและกลุ่มจังหวัด กิจกรรมที่ 3 การดำเนินการขับเคลื่อนยุทธศาสตร์การสร้างความเข้มแข็งและยั่งยืนให้กับเศรษฐกิจภายในประเทศ : จัดทำห้องปฏิบัติการนวัตกรรมภาครัฐ (Government Innovation Lab) ในระดับพื้นที่ การปรับปรุงโครงสร้างและระบบบริหารงานจังหวัดให้มีความทันสมัยรองรับการพัฒนาระบบราชการในอนาคต (Thailand 4.0)
สำนักงานปลัดกระทรวงการพัฒนากำลังและความมั่นคงของมนุษย์	ติดตามและประเมินผลตามนโยบายของกระทรวงการพัฒนากำลังและความมั่นคงของมนุษย์ ปีงบประมาณ 2560
สำนักงานปลัดกระทรวงพลังงาน	ออกแบบและพัฒนาลักสูตรตาม Training Roadmap สำหรับบุคลากร กระทรวงพลังงาน
สำนักงานพัฒนาธุรกรรมทางอิเล็กทรอนิกส์ (องค์การมหาชน) (สพธอ)	จ้างที่ปรึกษานักพัฒนาผู้เชี่ยวชาญด้านความมั่นคงปลอดภัยไซเบอร์ ภายใต้โครงการ CERT Readiness พัฒนาลักสูตรและจัดอบรมและสัมมนาสร้างความรู้และความเข้าใจพร้อมรับการเปลี่ยนแปลงการจัดทำและใช้เอกสารอิเล็กทรอนิกส์สำหรับการนำเข้าส่งออกประจำปีงบประมาณ 2559
สำนักงานพัฒนาวิทยาศาสตร์และเทคโนโลยีแห่งชาติ	ความมั่นคงของห่วงโซ่อุปทานเอปไอและภาวะพหุสัณฐานของอินเทอร์เน็ตกับการทำงานของแอจไอเทคนิควอร์ดิ้งเฮนไซม์ในประเทศไทย

รายงานผู้สอบบัญชี
สำนักงานศูนย์วิจัย



รายงานของผู้สอบบัญชีรับอนุญาต

เสนอ คณะกรรมการอำนวยการสำนักงานศูนย์วิจัยและให้คำปรึกษาแห่งมหาวิทยาลัยธรรมศาสตร์

ความเห็น

ข้าพเจ้าได้ตรวจสอบงบการเงินของ **สำนักงานศูนย์วิจัยและให้คำปรึกษาแห่งมหาวิทยาลัยธรรมศาสตร์ (สำนักงานศูนย์วิจัย)** ซึ่งประกอบด้วยงบแสดงฐานะการเงิน ณ วันที่ 30 กันยายน 2560 งบรายได้และค่าใช้จ่าย และงบกระแสเงินสดสำหรับปีสิ้นสุดวันเดียวกันและหมายเหตุประกอบงบการเงินรวมถึงหมายเหตุสรุปนโยบายการบัญชีที่สำคัญ

ข้าพเจ้าเห็นว่า งบการเงินข้างต้นนี้แสดงฐานะการเงินของ **สำนักงานศูนย์วิจัยและให้คำปรึกษาแห่งมหาวิทยาลัยธรรมศาสตร์** ณ วันที่ 30 กันยายน 2560 ผลการดำเนินงานสำหรับปีสิ้นสุดวันเดียวกันโดยถูกต้องตามที่ควรในสาระสำคัญตามมาตรฐานการรายงานทางการเงิน สำหรับกิจการที่ไม่มีส่วนได้เสียสาธารณะ

เกณฑ์ในการแสดงความเห็น

ข้าพเจ้าได้ปฏิบัติตามตรวสอบตามมาตรฐานการสอบบัญชี ความรับผิดชอบของข้าพเจ้าได้กล่าวไว้ในส่วนของความรับผิดชอบของผู้สอบบัญชีต่อการตรวจสอบงบการเงินในรายงานของข้าพเจ้า ข้าพเจ้ามีความเป็นอิสระจากสำนักงานศูนย์วิจัย ตามข้อกำหนดจรรยาบรรณของผู้ประกอบวิชาชีพบัญชีที่กำหนดโดยสภาวิชาชีพบัญชีในระบมตราชูปถัมภ์ ในส่วนที่เกี่ยวกับการตรวจสอบงบการเงิน และข้าพเจ้าได้ปฏิบัติตามความรับผิดชอบด้านจรรยาบรรณอื่นๆ ซึ่งเป็นไปตามข้อกำหนดเหล่านี้ ข้าพเจ้าเชื่อว่าหลักฐานการสอบบัญชีที่ข้าพเจ้าได้รับเพียงพอและเหมาะสมเพื่อใช้เป็นเกณฑ์ในการแสดงความเห็นของข้าพเจ้า

ความรับผิดชอบของผู้บริหารต่องบการเงิน

ผู้บริหารมีหน้าที่รับผิดชอบในการจัดทำและนำเสนองบการเงินเหล่านี้โดยถูกต้องตามที่ควรตามมาตรฐานการรายงานทางการเงินสำหรับกิจการที่ไม่มีส่วนได้เสียสาธารณะ และรับผิดชอบเกี่ยวกับการควบคุมภายในที่ผู้บริหารพิจารณาว่าจำเป็นเพื่อให้สามารถจัดทำงบการเงินที่ปราศจากการแสดงข้อมูลที่ขัดต่อข้อเท็จจริงอันเป็นสาระสำคัญไม่ว่าจะเกิดจากการทุจริตหรือข้อผิดพลาด

ในการจัดทำงบการเงิน ผู้บริหารรับผิดชอบในการประเมินความสามารถของสำนักงานศูนย์วิจัยในการดำเนินงานต่อเนื่อง เปิดเผยเรื่องที่เกี่ยวข้องกับการดำเนินงานต่อเนื่องตามความเหมาะสม และการใช้เกณฑ์การบัญชีสำหรับการดำเนินงานต่อเนื่องนั้นแต่ผู้บริหารมีความตั้งใจที่จะเลิกของสำนักงานศูนย์วิจัย หรือหยุดดำเนินงานหรือไม่สามารถดำเนินงานต่อเนื่องต่อไปได้

ความรับผิดชอบของผู้สอบบัญชีต่อการตรวจสอบงบการเงิน

การตรวจสอบของข้าพเจ้ามีวัตถุประสงค์เพื่อให้ได้ความเชื่อมั่นอย่างสมเหตุสมผลว่างบการเงินโดยรวมปราศจากการแสดงข้อมูลที่ขัดต่อข้อเท็จจริงอันเป็นสาระสำคัญหรือไม่ ไม่ว่าจะเกิดจากการทุจริตหรือข้อผิดพลาด และเสนอรายงานของผู้สอบบัญชีซึ่งรวมความเห็นของข้าพเจ้าอยู่ด้วย ความเชื่อมั่นอย่างสมเหตุสมผลคือความเชื่อมั่นในระดับสูงแต่ไม่ได้

เป็นการรับประกันว่าการปฏิบัติงานตรวจสอบตามมาตรฐานการสอบบัญชีจะสามารถตรวจพบข้อมูลที่ขัดต่อข้อเท็จจริงอันเป็นสาระสำคัญที่มีอยู่ได้เสมอไป ข้อมูลที่ขัดต่อข้อเท็จจริงอาจเกิดจากการทุจริตหรือข้อผิดพลาดและถือว่ามีสาระสำคัญเมื่อคาดการณ์ได้อย่างสมเหตุสมผลว่ารายการที่ขัดต่อข้อเท็จจริงแต่ละรายการหรือทุกรายการรวมกันจะมีผลต่อการตัดสินใจทางเศรษฐกิจของผู้ใช้งบการเงินจากการใช้งบการเงินเหล่านั้น

ในการตรวจสอบของข้าพเจ้าตามมาตรฐานการสอบบัญชี ข้าพเจ้าได้ใช้ดุลยพินิจและการสังเกตและสงสัยเกี่ยวกับผู้ประกอบการขึ้นตลอดการตรวจสอบ การปฏิบัติงานของข้าพเจ้ารวมถึง

- ระบุและประเมินความเสี่ยงจากการแสดงข้อมูลที่ขัดต่อข้อเท็จจริงอันเป็นสาระสำคัญในงบการเงินไม่ว่าจะเกิดจากการทุจริตหรือข้อผิดพลาด ออกแบบและปฏิบัติตามวิธีการตรวจสอบเพื่อตอบสนองต่อความเสี่ยงเหล่านั้น และได้หลักฐานการสอบบัญชีที่เพียงพอและเหมาะสมเพื่อเป็นเกณฑ์ในการแสดงความเห็นของข้าพเจ้า ความเสี่ยงที่ไม่นับข้อมูลที่ขัดต่อข้อเท็จจริงอันเป็นสาระสำคัญซึ่งเป็นผลมาจากการทุจริตจะสูงกว่าความเสี่ยงที่เกิดจากข้อผิดพลาด เนื่องจากการทุจริตอาจเกี่ยวกับการสมรู้ร่วมคิด การปลอมแปลงเอกสารหลักฐาน การตั้งใจละเว้นการแสดงข้อมูล การแสดงข้อมูลที่ผิดตรงตามข้อเท็จจริง หรือการแทรกแซงการควบคุมภายใน
- ทำความเข้าใจในระบบการควบคุมภายในที่เกี่ยวข้องกับการตรวจสอบ เพื่อออกแบบวิธีการตรวจสอบที่เหมาะสมกับสถานการณ์ แต่ไม่ใช่เพื่อวัตถุประสงค์ในการแสดงความคิดเห็นต่อความมีประสิทธิภาพการควบคุมภายในของสำนักงานศูนย์วิจัย
- ประเมินความเหมาะสมของนโยบายการบัญชีที่ผู้บริหารใช้และความสมเหตุสมผลของประมาณการทางบัญชีและการเปิดเผยข้อมูลที่เกี่ยวข้องซึ่งจัดทำขึ้นโดยผู้บริหาร
- สรู่เกี่ยวกับความเหมาะสมของการใช้เกณฑ์การบัญชีสำหรับการดำเนินงานต่อเนื่องของผู้บริหารและจากหลักฐานการสอบบัญชีที่ได้รับ สรู่ว่ามีความไม่แน่นอนที่มีสาระสำคัญเกี่ยวกับเหตุการณ์หรือสถานการณ์ที่อาจเป็นเหตุให้เกิดข้อสงสัยอย่างมีนัยสำคัญต่อความสามารถของสำนักงานศูนย์วิจัย ในการดำเนินงานต่อเนื่องหรือไม่ ถ้าข้าพเจ้าได้ข้อสรู่ว่ามีความไม่แน่นอนที่มีสาระสำคัญ ข้าพเจ้าต้องกล่าวไว้ในรายงานของผู้สอบบัญชีของข้าพเจ้าถึงการเปิดเผยที่เกี่ยวข้องในงบการเงิน หรือถ้าการเปิดเผยดังกล่าวไม่เพียงพอความเห็นของข้าพเจ้าจะเปลี่ยนแปลงไป ข้อสรู่ของข้าพเจ้าขึ้นอยู่กับหลักฐานการสอบบัญชีที่ได้รับจนถึงวันที่ในรายงานของผู้สอบบัญชีของข้าพเจ้า อย่างไรก็ตาม เหตุการณ์หรือสถานการณ์ในอนาคตอาจเหตุให้สำนักงานศูนย์วิจัย ต้องหยุดการดำเนินงานต่อเนื่อง
- ประเมินการนำเสนอ โครงสร้างและเนื้อหาของงบการเงินโดยรวม รวมถึงการเปิดเผยว่างบการเงินแสดงรายการและเหตุการณ์ในรูปแบบที่ทำให้มีการนำเสนอข้อมูลโดยถูกต้องตามที่ควร
- ข้าพเจ้าได้สื่อสารกับผู้บริหารเกี่ยวกับขอบเขตและช่วงเวลาของการตรวจสอบตามที่ได้วางแผนไว้ ประเด็นที่มีนัยสำคัญที่พบจากการตรวจสอบ รวมถึงข้อบกพร่องที่มีนัยสำคัญในระบบการควบคุมภายในซึ่งข้าพเจ้าได้พบในระหว่างการตรวจสอบของข้าพเจ้า



นางนารัตน์ ปานมณี

ผู้สอบบัญชีรับอนุญาต ทะเบียนเลขที่ 2870

17 ซอย 7 เซรี 8 แขวงสวนหลวง กรุงเทพมหานคร

19 ตุลาคม พ.ศ. 2560

สำนักงานศูนย์วิจัยและให้คำปรึกษาแห่งมหาวิทยาลัยธรรมศาสตร์

งบแสดงฐานะการเงิน

ณ วันที่ 30 กันยายน 2560

(หน่วย : บาท)

สินทรัพย์

สินทรัพย์หมุนเวียน

เงินสดและรายการเทียบเท่าเงินสด

3 168,873,055.42 172,845,414.79

ลูกหนี้เงินยืมวิจัย

6,850,900.00 3,215,000.00

รายได้ค่าวิจัยค้างรับ

308,141,195.20 173,314,973.38

รายได้ค่าธรรมเนียมวิจัยค้างรับ

33,556,297.28 27,483,291.96

ลูกหนี้เงินประกันผลงาน

8,943,730.71 12,198,190.86

สินทรัพย์หมุนเวียนอื่น

608,597.20 422,229.39

รวมสินทรัพย์หมุนเวียน

526,973,775.81 389,479,100.38

สินทรัพย์ไม่หมุนเวียน

เงินฝากธนาคารติดอาจะค้ำประกัน

4 11,233,609.25 7,576,419.21

รวมสินทรัพย์ไม่หมุนเวียน

11,233,609.25 7,576,419.21

รวมสินทรัพย์

538,207,385.06 397,055,519.59

หมายเหตุประกอบงบการเงินเป็นส่วนหนึ่งของงบการเงินนี้

สำนักงานศูนย์วิจัยและให้คำปรึกษาแห่งมหาวิทยาลัยธรรมศาสตร์

งบแสดงฐานะการเงิน (ต่อ)

ณ วันที่ 30 กันยายน 2560

(หน่วย : บาท)

หนี้สินและเงินกองทุน

หนี้สินหมุนเวียน

เงินที่จ่ายให้ผู้วิจัยค้างจ่าย

354,308,117.72 227,237,854.82

เงินโบนัสค้างจ่าย

1,017,898.04 1,424,410.37

หนี้สินหมุนเวียนอื่น

5 4,033,103.33 6,929,097.90

รวมหนี้สินหมุนเวียน

359,359,119.09 235,591,363.09

รวมหนี้สิน

359,359,119.09 235,591,363.09

เงินกองทุน

เงินกองทุน

6 1,115,070.00 1,115,070.00

รายได้สูงกว่าค่าใช้จ่ายสะสม

7 177,733,195.97 160,349,086.50

รวมเงินกองทุน

178,848,265.97 161,464,156.50

รวมหนี้สินและเงินกองทุน

538,207,385.06 397,055,519.59

หมายเหตุประกอบงบการเงินเป็นส่วนหนึ่งของงบการเงินนี้

สำนักงานศูนย์วิจัยและให้คำปรึกษาแห่งมหาวิทยาลัยธรรมศาสตร์

งบรายได้และค่าใช้จ่าย

สำหรับปีสิ้นสุดวันที่ 30 กันยายน 2560

(หน่วย : บาท)

รายได้

รายได้ค่าตอบแทนนักวิจัย

968,744,097.48 668,328,772.81

รายได้ค่าธรรมเนียมงานวิจัย

92,015,049.64 78,298,057.20

รายได้จากงบอุดหนุน

- 389,200.00

รายได้อื่น

621,595.15 610,595.94

รวมรายได้

1,061,380,742.27 747,626,625.95

ค่าใช้จ่าย

เงินที่จ่ายให้ผู้วิจัย

968,744,097.48 668,328,772.81

ค่าใช้จ่ายในการดำเนินงาน

8 75,942,147.44 76,863,135.62

รวมค่าใช้จ่าย

1,044,686,244.92 745,191,908.43

รายได้สูงกว่าค่าใช้จ่ายสุทธิ

16,694,497.35 2,434,717.52

หมายเหตุประกอบงบการเงินเป็นส่วนหนึ่งของงบการเงินนี้

สำนักงานศูนย์วิจัยและให้คำปรึกษาแห่งมหาวิทยาลัยธรรมศาสตร์

งบกระแสเงินสด

สำหรับปีสิ้นสุดวันที่ 30 กันยายน 2560

(หน่วย : บาท)

	2560	2559
กระแสเงินสดจากกิจกรรมดำเนินงาน		
รายได้สูงกว่าค่าใช้จ่ายสุทธิ	16,694,497.35	2,434,717.52
ปรับ กระทบบยอดเงินสดรับ(จ่าย)จากกิจกรรมดำเนินงาน		
ลูกหนี้เงินยืมงานวิจัยลดลง(เพิ่มขึ้น)	(3,635,900.00)	1,410,000.00
รายได้ค่าตอบแทนนักวิจัยค้างรับลดลง(เพิ่มขึ้น)	(134,826,221.82)	29,234,164.04
รายได้ค่าธรรมเนียมค้างรับลดลง(เพิ่มขึ้น)	(6,073,005.32)	(1,990,882.50)
ลูกหนี้เงินประกันผลงานลดลง(เพิ่มขึ้น)	3,254,460.15	(6,407,412.29)
สินทรัพย์หมุนเวียนลดลง(เพิ่มขึ้น)	(186,367.81)	71,855.24
สินทรัพย์ไม่หมุนเวียนลดลง(เพิ่มขึ้น)	(3,657,190.04)	(101,428.21)
เงินที่จ่ายให้ผู้วิจัยค้างจ่ายเพิ่มขึ้น(ลดลง)	127,070,262.90	(36,296,958.44)
เงินโบนัสค้างจ่ายเพิ่มขึ้น(ลดลง)	(406,512.33)	405,794.03
หนี้สินหมุนเวียนอื่นเพิ่มขึ้น(ลดลง)	(2,895,994.57)	1,434,945.47
เงินสดสุทธิได้มา(ใช้ไป)จากกิจกรรมดำเนินงาน	(4,661,971.49)	(9,805,205.14)
ปรับรายได้สูงกว่าค่าใช้จ่ายสะสมเพิ่มขึ้น(ลดลง)	689,612.12	(360,110.83)
เงินสดและรายการเทียบเท่าเงินสดเพิ่มขึ้น(ลดลง)สุทธิ	(3,972,359.37)	(10,165,315.97)
เงินสดและรายการเทียบเท่าเงินสดต้นงวด	172,845,414.79	183,010,730.76
เงินสดและรายการเทียบเท่าเงินสดปลายงวด	168,873,055.42	172,845,414.79

หมายเหตุประกอบงบการเงินเป็นส่วนหนึ่งของงบการเงินนี้

สำนักงานศูนย์วิจัยและให้คำปรึกษาแห่งมหาวิทยาลัยธรรมศาสตร์

หมายเหตุประกอบงบการเงิน

สำหรับปีสิ้นสุดวันที่ 30 กันยายน 2560

1 ข้อมูลทั่วไป

เงินกองทุนของสำนักงานศูนย์วิจัย ประกอบด้วย 2 ส่วน คือ เงินอุดหนุนจากมหาวิทยาลัย และเงินกองทุนวิจัยมีวัตถุประสงค์ ให้นำไปใช้ในการบริหารกิจกรรมต่างๆ เพื่อให้บรรลุตามวัตถุประสงค์ของสำนักงานศูนย์วิจัย ได้ทุกประเภทโดยใช้ได้ทั้งเงินต้นและดอกผล

2 สรุปนโยบายบัญชีที่สำคัญ

2.1 เกณฑ์การจัดทำงบการเงิน

- ในการจัดทำงบการเงินเพื่อให้เป็นไปตามหลักการบัญชีที่รับรองทั่วไป ฝ่ายบริหารของสำนักงานศูนย์วิจัย ต้องใช้การประมาณและข้อสมมติฐานหลายประการ ซึ่งมีผลกระทบต่อจำนวนเงินที่เกี่ยวกับรายได้ ค่าใช้จ่าย สินทรัพย์และหนี้สิน และการเปิดเผยข้อมูลเกี่ยวกับสินทรัพย์และหนี้สินที่อาจเกิดขึ้น ซึ่งผลที่เกิดขึ้นจริงอาจแตกต่างไปจากจำนวนที่ได้ประมาณไว้
- งบการเงินนี้ได้จัดทำขึ้นโดยถือหลักเกณฑ์การบันทึกตามราคาทุนเดิมยกเว้นที่ระบุในนโยบายการบัญชี
- เมื่อความสะดวกของผู้ใช้งบการเงินจึงได้มีการแปลงงบการเงินเป็นภาษาอังกฤษจากงบการเงินที่จัดทำเป็นภาษาไทย

2.2 การรับรู้รายได้และค่าใช้จ่าย

สำนักงานศูนย์วิจัย รับรู้รายได้และค่าใช้จ่ายตามเกณฑ์คงค้าง (ยกเว้นดอกเบี้ยรับธนาคารใช้เกณฑ์เงินสด)

2.3 เงินสดและรายการเทียบเท่าเงินสด

เงินสดและรายการเทียบเท่าเงินสด หมายรวมถึงเงินสด เงินฝากธนาคาร และเงินลงทุนระยะสั้นกับสถาบันการเงิน ซึ่งถึงกำหนดจ่ายคืนภายในระยะเวลาไม่เกิน 3 เดือน และปราศจากภาวะผูกพัน

สำนักงานศูนย์วิจัยและให้คำปรึกษาแห่งมหาวิทยาลัยธรรมศาสตร์

หมายเหตุประกอบงบการเงิน (ต่อ)

สำหรับปีสิ้นสุดวันที่ 30 กันยายน 2560

2.4 ประมาณการหนี้สิน

สำนักงานศูนย์วิจัย จะบันทึกประมาณการหนี้สินเมื่อมีความเป็นไปได้ค่อนข้างแน่นอนของการเกิดภาระผูกพัน ในปัจจุบันตามกฎหมายหรือจากการอนุমানอันเป็นผลสืบเนื่องมาจากเหตุการณ์ในอดีต ภาระผูกพันดังกล่าวคาดว่าจะส่งผลให้ต้องเกิดการไหลออกของทรัพยากรเนื้อจ่ายชำระภาระผูกพันและจำนวนที่ต้องจ่ายสามารถประมาณการได้อย่างน่าเชื่อถือรายจ่ายที่จะได้รับคืนบันทึกเป็นสินทรัพย์แยกต่างหาก ก็ต่อเมื่อการได้รับคืนคาดว่าจะได้รับอย่างแน่นอนเมื่อได้จ่ายชำระประมาณการหนี้สินไปแล้ว

3 เงินสดและรายการเทียบเท่าเงินสด

	(หน่วย : บาท)	
	2560	2559
เงินสดย่อย	6,168.00	3,926.00
เงินฝากธนาคาร		
บัญชีออมทรัพย์	168,866,887.42	172,841,488.79
รวม	168,873,055.42	172,845,414.79

สำนักงานศูนย์วิจัยและให้คำปรึกษาแห่งมหาวิทยาลัยธรรมศาสตร์

หมายเหตุประกอบงบการเงิน (ต่อ)

สำหรับปีสิ้นสุดวันที่ 30 กันยายน 2560

4 เงินฝากธนาคารติดภาระค้ำประกัน

ณ วันที่ 30 กันยายน 2560 และ 2559 เงินฝากประจำ จำนวน 11,233,609.25 บาท และ 7,576,419.21 บาท ซึ่งฝากกับธนาคารทหารไทย จำกัด (มหาชน) ส่วนหนึ่งเป็นหลักประกันค้ำประกัน ภาระผูกพัน ตามหนังสือค้ำประกันการปฏิบัติงาน ต่อผู้ว่าจ้าง ดังต่อไปนี้

(หน่วย : บาท)

	2560	2559
4.1 หนังสือค้ำประกัน สำนักงานการระบายน้ำ	129,948.94	129,948.94
4.2 หนังสือค้ำประกัน อุตสาหกรรมจังหวัดฉะเชิงเทรา	-	10,000.00
4.3 หนังสือค้ำประกัน กรมส่งเสริมอุตสาหกรรม	2,005,000.00	1,383,600.00
4.4 หนังสือค้ำประกัน กรมเจ้าท่า	695,990.00	-
4.5 หนังสือค้ำประกัน บริษัท ปตท. จำกัด (มหาชน)	793,000.00	-
4.6 หนังสือค้ำประกัน สำนักงานนโยบาย และแผนการขนส่งและจราจร	-	528,262.50
รวม	3,623,938.94	2,051,811.44

สำนักงานศูนย์วิจัยและให้คำปรึกษาแห่งมหาวิทยาลัยธรรมศาสตร์

หมายเหตุประกอบงบการเงิน (ต่อ)

สำหรับปีสิ้นสุดวันที่ 30 กันยายน 2560

5 หนี้สินหมุนเวียนอื่น

(หน่วย : บาท)

	2560	2559
5.1 ค่าสาธารณูปโภคค้างจ่าย	574.59	-
5.2 ค่าสอบบัญชีค้างจ่าย	80,000.00	80,000.00
5.3 ค่าเช่าธุรกิจต่างประเทศค้างจ่าย	416,213.00	635,060.32
5.4 ค่าพาหนะค้างจ่าย	49,013.00	49,945.81
5.5 เงินอุดหนุนกองทุนทรัพย์สินค้างจ่าย	-	1,157,290.00
5.6 ค่าธรรมเนียมต้นสังกัดค้างจ่าย	1,042,457.09	2,368,508.17
5.7 ค่าชดเชยงานค้างจ่าย	2,000.00	-
5.8 ค่าสัมมนาสำนักงานศูนย์วิจัยค้างจ่าย	405.00	40,305.40
5.9 ค่าฝึกอบรมและสัมมนาค้างจ่าย	11,770.00	13,050.00
5.10 ค่าธรรมเนียมค้างจ่าย	8,184.90	5,815.00
5.11 ทุนตำราวิจัย	2,374,780.00	2,563,840.00
5.12 อื่นๆ	47,705.75	15,283.20
รวม	4,033,103.33	6,929,097.90

สำนักงานศูนย์วิจัยและให้คำปรึกษาแห่งมหาวิทยาลัยธรรมศาสตร์

หมายเหตุประกอบงบการเงิน (ต่อ)

สำหรับปีสิ้นสุดวันที่ 30 กันยายน 2560

6 เงินกองทุน

(หน่วย : บาท)

6.1 เงินกองทุน-เงินอุดหนุนจาก มช.

6.2 เงินกองทุน-เงินกองทุนวิจัย

รวม

	2560	2559
6.1 เงินกองทุน-เงินอุดหนุนจาก มช.	100,000.00	100,000.00
6.2 เงินกองทุน-เงินกองทุนวิจัย	1,015,070.00	1,015,070.00
รวม	1,115,070.00	1,115,070.00

7 กำไรสะสม

(หน่วย : บาท)

รายได้สูงกว่าค่าใช้จ่ายสะสมต้นงวด

บวก รายการปรับปรุงปีก่อน

บวก รายได้สูงกว่าค่าใช้จ่ายสุทธิ

รายได้สูงกว่าค่าใช้จ่ายสะสมปลายงวด

	2560	2559
รายได้สูงกว่าค่าใช้จ่ายสะสมต้นงวด	160,349,086.50	158,274,479.81
บวก รายการปรับปรุงปีก่อน	689,612.12	(360,110.83)
	161,038,698.62	157,914,368.98
บวก รายได้สูงกว่าค่าใช้จ่ายสุทธิ	16,694,497.35	2,434,717.52
รายได้สูงกว่าค่าใช้จ่ายสะสมปลายงวด	177,733,195.97	160,349,086.50

สำนักงานศูนย์วิจัยและให้คำปรึกษาแห่งมหาวิทยาลัยธรรมศาสตร์

หมายเหตุประกอบงบการเงิน (ต่อ)

สำหรับปีสิ้นสุดวันที่ 30 กันยายน 2560

๕ ค่าใช้จ่ายในการดำเนินงาน

	(หน่วย : บาท)	
	2560	2559
8.1 เงินเดือนเจ้าหน้าที่ประจำ	5,636,120.00	5,059,212.07
8.2 ค่าสมนาคุณผู้บริหาร	600,000.00	600,000.00
8.3 เงินประจำตำแหน่ง	234,000.00	234,000.00
8.4 ค่าสอบบัญชี	80,000.00	80,000.00
8.5 เงินค่าโบนัสผู้บริหาร	752,500.00	896,512.37
8.6 ค่าเตรียมงานเสนองานวิจัย	55,824.00	107,095.00
8.7 ค่าธรรมเนียมต่างๆ	401,988.16	266,701.00
8.8 ค่าฝึกอบรม/สัมมนาเจ้าหน้าที่	254,403.00	83,902.00
8.9 ค่าสวัสดิการ	373,182.20	355,862.60
8.10 ค่าบำรุงมหาวิทยาลัย	60,000,000.00	60,000,000.00
8.11 ค่าของที่ระลึก	178,989.17	112,385.52
8.12 ค่าเบี้ยประชุม	115,000.00	93,000.00
8.13 ค่าช่วยงานสำนักงานศูนย์วิจัย	209,100.00	208,705.00
8.14 ค่าสมนาสำนักงานศูนย์วิจัย	247,908.36	260,023.10
8.15 ค่าจัดทำรายงานประจำปี	264,800.00	259,600.00
8.16 ค่าเงินโบนัส	2,177,711.00	1,803,660.00
8.17 เงินอุดหนุนกองทุนทรัพย์สินฯ	860,100.00	1,843,745.00
8.18 เงินอุดหนุนกองทุนสวัสดิการฯ	1,057,200.00	1,244,900.00
8.19 ค่าวัสดุของใช้สำนักงาน	163,735.50	268,044.03

สำนักงานศูนย์วิจัยและให้คำปรึกษาแห่งมหาวิทยาลัยธรรมศาสตร์

หมายเหตุประกอบงบการเงิน (ต่อ)

สำหรับปีสิ้นสุดวันที่ 30 กันยายน 2560

(หน่วย : บาท)

	2560	2559
8.20 ค่าสาธารณูปโภค	79,814.13	90,218.85
8.21 ค่าพาหนะ	663,253.49	699,412.01
8.22 ค่าเดินทางเจรจาธุรกิจต่างประเทศ	875,478.64	1,594,158.90
8.23 ค่าจ้างงานวันนักวิจัย	115,620.00	144,852.00
8.24 ค่าทำความสะอาด	130,429.04	122,141.67
8.25 อื่นๆ	414,990.75	435,004.50
รวม	75,942,147.44	76,863,135.62

รายงานผู้สอบบัญชี
กองทุนทรัพย์สินทดแทน



รายงานของผู้สอบบัญชีรับอนุญาต

เสนอ คณะกรรมการอำนวยการกองทุนทรัพย์สินทดแทนของสำนักงานศูนย์วิจัยและให้คำปรึกษาแห่งมหาวิทยาลัยธรรมศาสตร์

ความเห็น

ข้าพเจ้าได้ตรวจสอบงบการเงินของ กองทุนทรัพย์สินทดแทนของสำนักงานศูนย์วิจัยและให้คำปรึกษาแห่งมหาวิทยาลัยธรรมศาสตร์ (กองทุนทรัพย์สินฯ) ซึ่งประกอบด้วยงบแสดงฐานะการเงิน ณ วันที่ 30 กันยายน 2560 และงบรายได้และค่าใช้จ่าย และงบกระแสเงินสดสำหรับปีสิ้นสุดวันเดียวกันและหมายเหตุประกอบงบการเงินรวมถึงหมายเหตุสรุปนโยบายการบัญชีที่สำคัญ

ข้าพเจ้าเห็นว่า งบการเงินข้างต้นนี้แสดงฐานะการเงินของ กองทุนทรัพย์สินทดแทนของสำนักงานศูนย์วิจัยและให้คำปรึกษาแห่งมหาวิทยาลัยธรรมศาสตร์ ณ วันที่ 30 กันยายน 2560 ผลการดำเนินงานสำหรับปีสิ้นสุดวันเดียวกัน โดยถูกต้องตามที่ควรในสาระสำคัญตามมาตรฐานการรายงานทางการเงิน สำหรับกิจการที่ไม่มีส่วนได้เสียสาธารณะ

เกณฑ์ในการแสดงความเห็น

ข้าพเจ้าได้ปฏิบัติตามตรวจสอบตามมาตรฐานการสอบบัญชี ความรับผิดชอบของข้าพเจ้าได้กล่าวไว้ในส่วนของความรับผิดชอบของผู้สอบบัญชีต่อการตรวจสอบงบการเงินในรายงานของข้าพเจ้า ข้าพเจ้ามีความเป็นอิสระจากกองทุนทรัพย์สินฯ ตามข้อกำหนดจรรยาบรรณของผู้ประกอบวิชาชีพซึ่งกำหนดโดยสภาวิชาชีพบัญชีในพระบรมราชูปถัมภ์ ในส่วนที่เกี่ยวข้องกับการตรวจสอบงบการเงิน และข้าพเจ้าได้ปฏิบัติตามความรับผิดชอบด้านจรรยาบรรณอื่นๆ ซึ่งเป็นไปตามข้อกำหนดเหล่านี้ ข้าพเจ้าเชื่อว่าหลักฐานการสอบบัญชีที่ข้าพเจ้าได้รับเพียงพอและเหมาะสมเพื่อใช้เป็นเกณฑ์ในการแสดงความเห็นของข้าพเจ้า

ความรับผิดชอบของผู้บริหารต่องบการเงิน

ผู้บริหารมีหน้าที่รับผิดชอบในการจัดทำและนำเสนองบการเงินเหล่านี้โดยถูกต้องตามที่ควรตามมาตรฐานการรายงานทางการเงินสำหรับกิจการที่ไม่มีส่วนได้เสียสาธารณะ และรับผิดชอบเกี่ยวกับการควบคุมภายในที่ผู้บริหารพิจารณาว่าจำเป็นเพื่อให้สามารถจัดทำงบการเงินที่ปราศจากการแสดงข้อมูลที่ขัดต่อข้อเท็จจริงอันเป็นสาระสำคัญไม่ว่าจะเกิดจากการทุจริตหรือข้อผิดพลาด

ในการจัดทำงบการเงิน ผู้บริหารรับผิดชอบในการประเมินความสามารถของกองทุนทรัพย์สินฯ ในการดำเนินงานต่อเนื่อง เปิดเผยเรื่องที่เกี่ยวข้องกับการดำเนินงานต่อเนื่องตามความเหมาะสม และการใช้เกณฑ์การบัญชีสำหรับการดำเนินงานต่อเนื่องเว้นแต่ผู้บริหารมีความตั้งใจที่จะเลิกกองทุนทรัพย์สินฯ หรือหยุดดำเนินงานหรือไม่สามารถดำเนินงานต่อเนื่องต่อไปได้

ความรับผิดชอบของผู้สอบบัญชีต่อการตรวจสอบงบการเงิน

การตรวจสอบของข้าพเจ้ามีวัตถุประสงค์เพื่อให้ได้ความเชื่อมั่นอย่างสมเหตุสมผลว่างบการเงินโดยรวมปราศจากการแสดงข้อมูลที่ขัดต่อข้อเท็จจริงอันเป็นสาระสำคัญหรือไม่ ไม่ว่าจะเกิดจากการทุจริตหรือข้อผิดพลาด และเสนอรายงาน

ของผู้สอบบัญชีซึ่งรวมความเห็นของบ้านเจ้าอยู่ด้วย ความเชื่อมั่นอย่างสมเหตุสมผลคือความเชื่อมั่นในระดับสูงแต่ไม่ได้เป็นการรับประกันว่าการปฏิบัติงานตรวจสอบตามมาตรฐานการสอบบัญชีจะสามารถตรวจพบข้อมูลที่ขัดต่อข้อเท็จจริงอันเป็นสาระสำคัญที่มีอยู่ได้เสมอไป ข้อมูลที่ขัดต่อข้อเท็จจริงอาจเกิดจากการทุจริตหรือข้อผิดพลาดและถือว่ามีความสำคัญเมื่อคาดการณ์ได้อย่างสมเหตุสมผลว่ารายการที่ขัดต่อข้อเท็จจริงแต่ละรายการหรือทุกรายการรวมกันจะมีผลต่อการตัดสินใจทางเศรษฐกิจของผู้ใช้งบการเงินจากการใช้งบการเงินเหล่านั้น

ในการตรวจสอบของบ้านเจ้าตามมาตรฐานการสอบบัญชี บ้านเจ้าได้ใช้ดุลยพินิจและการสังเกตและสงสัยเกี่ยวกับผู้ประกอบวิชาชีพชั้นสูงการตรวจสอบ การปฏิบัติงานของบ้านเจ้ารวมถึง

- ระบุและประเมินความเสี่ยงจากการแสดงข้อมูลที่ขัดต่อข้อเท็จจริงอันเป็นสาระสำคัญในงบการเงินไม่ว่าจะเกิดจากการทุจริตหรือข้อผิดพลาด ออกแบบและปฏิบัติตามวิธีการตรวจสอบเพื่อตอบสนองต่อความเสี่ยงเหล่านั้น และได้หลักฐานการสอบบัญชีที่เพียงพอและเหมาะสมเพื่อเป็นเกณฑ์ในการแสดงความเห็นของบ้านเจ้า ความเสี่ยงที่ไม่นับข้อมูลที่ขัดต่อข้อเท็จจริงอันเป็นสาระสำคัญซึ่งเป็นผลมาจากการทุจริตจะสูงกว่าความเสี่ยงที่เกิดจากข้อผิดพลาด เนื่องจากการทุจริตอาจเกี่ยวกับการสมรู้ร่วมคิด การปลอมแปลงเอกสารหลักฐาน การตั้งใจจะเว้นการแสดงข้อมูล การแสดงข้อมูลที่ตรงตามข้อเท็จจริงหรือการแทรกแซงการควบคุมภายใน
- ทำความเข้าใจในระบบการควบคุมภายในที่เกี่ยวข้องกับการตรวจสอบ เพื่อออกแบบวิธีการตรวจสอบที่เหมาะสมกับสถานการณ์ แต่ไม่ใช่เนื่อวัตถุประสงค์ในการแสดงความคิดเห็นต่อการควบคุมภายในของกองทุนทรัสต์อื่นๆ
- ประเมินความเหมาะสมของนโยบายการบัญชีที่ผู้บริหารใช้และความสมเหตุสมผลของประมาณการทางบัญชีและการเปิดเผยข้อมูลที่เกี่ยวข้องซึ่งจัดทำขึ้นโดยผู้บริหาร
- สรุปร่วมกับความเหมาะสมของการใช้เกณฑ์การบัญชีสำหรับการดำเนินงานต่อเนื่องของผู้บริหารและจากหลักฐานการสอบบัญชีที่ได้รับ สรุปร่วมกับความไม่แน่นอนที่มีสาระสำคัญเกี่ยวกับเหตุการณ์หรือสถานการณ์ที่อาจเป็นเหตุให้เกิดข้อสงสัยอย่างมีนัยสำคัญต่อความสามารถของกองทุนทรัสต์อื่นๆ ในการดำเนินงานต่อเนื่องหรือไม่ ถ้าบ้านเจ้าได้ข้อสรุปว่าความไม่แน่นอนที่มีสาระสำคัญ บ้านเจ้าต้องกล่าวไว้ในรายงานของผู้สอบบัญชีของบ้านเจ้าถึงการเปิดเผยที่เกี่ยวข้องในงบการเงิน หรือถ้าการเปิดเผยดังกล่าวไม่เพียงพอความเห็นของบ้านเจ้าจะเปลี่ยนแปลงไป ข้อสรุปของบ้านเจ้าขึ้นอยู่กับหลักฐานการสอบบัญชีที่ได้รับจนถึงวันที่ในรายงานของผู้สอบบัญชีของบ้านเจ้า อย่างไรก็ตาม เหตุการณ์หรือสถานการณ์ในอนาคตอาจเหตุให้กองทุนทรัสต์อื่นๆ ต้องหยุดการดำเนินงานต่อเนื่อง
- ประเมินการนำเสนอ โครงสร้างและเนื้อหาของงบการเงินโดยรวม รวมถึงการเปิดเผยว่างบการเงินแสดงรายการและเหตุการณ์ในรูปแบบที่ทำให้มีการนำเสนอข้อมูลโดยถูกต้องตามที่ควร

บ้านเจ้าได้สื่อสารกับผู้บริหารเกี่ยวกับขอบเขตและช่วงเวลาของการตรวจสอบตามที่ได้วางแผนไว้ ประเด็นที่มีนัยสำคัญที่พบจากการตรวจสอบ รวมถึงข้อบกพร่องที่มีนัยสำคัญในระบบการควบคุมภายในซึ่งบ้านเจ้าได้พบในระหว่างการตรวจสอบของบ้านเจ้า



นางนารัตน์ ปานมัตต์

ผู้สอบบัญชีรับอนุญาต ทะเบียนเลขที่ 2870

17 ซอย 7 เสรี 8 แขวงสวนหลวง กรุงเทพมหานคร

19 ตุลาคม พ.ศ. 2560

กองทุนทรัพย์สินทดแทน ของ สำนักงานศูนย์วิจัยและ
ให้คำปรึกษาแห่งมหาวิทยาลัยธรรมศาสตร์

งบแสดงฐานะการเงิน

ณ วันที่ 30 กันยายน 2560

(หน่วย : บาท)

หมายเหตุ	2560	2559	
สินทรัพย์			
สินทรัพย์หมุนเวียน			
เงินสดและรายการเทียบเท่าเงินสด	3	20,264,422.80	19,004,620.47
สินทรัพย์หมุนเวียนอื่น	4	-	1,158,305.20
รวมสินทรัพย์หมุนเวียน		20,264,422.80	20,162,925.67
สินทรัพย์ไม่หมุนเวียน			
ส่วนปรับปรุงอาคาร และอุปกรณ์-สุทธิ	5	2,390,892.64	3,003,552.14
รวมสินทรัพย์ไม่หมุนเวียน		2,390,892.64	3,003,552.14
รวมสินทรัพย์		22,655,315.44	23,166,477.81
หนี้สินและเงินกองทุน			
หนี้สินหมุนเวียน			
ค่าพัฒนาระบบค้างจ่าย		891,310.00	1,295,770.00
ค่าใช้จ่ายค้างจ่าย	6	153,876.50	355,935.00
รวมหนี้สินหมุนเวียน		1,045,186.50	1,651,705.00
รวมหนี้สิน		1,045,186.50	1,651,705.00
เงินกองทุน			
กองทุนทรัพย์สินทดแทน		1,021,701.88	1,021,701.88
ทุนจากการรับบริจาค		757,260.46	757,260.46
รายได้สูงกว่าค่าใช้จ่ายสะสม	7	19,831,166.60	19,735,810.47
รวมเงินกองทุน		21,610,128.94	21,514,772.81
รวมหนี้สินและเงินกองทุน		22,655,315.44	23,166,477.81

หมายเหตุประกอบงบการเงินเป็นส่วนหนึ่งของงบการเงินนี้

กองทุนทรัพย์สินทดแทน ของ สำนักงานศูนย์วิจัยและ
ให้คำปรึกษาแห่งมหาวิทยาลัยธรรมศาสตร์
งบรายได้และค่าใช้จ่าย
สำหรับปีสิ้นสุดวันที่ 30 กันยายน 2560

(หน่วย : บาท)

หมายเหตุ	2560	2559
รายได้		
รายได้เงินอุดหนุนจากสำนักงานศูนย์วิจัย	860,100.00	1,843,745.00
รายได้อื่น	24,007.13	23,792.82
รวมรายได้	884,107.13	1,867,537.82
ค่าใช้จ่าย		
ค่าใช้จ่ายในการดำเนินงาน	8 788,751.00	918,392.18
รวมค่าใช้จ่าย	788,751.00	918,392.18
รายได้สูง(ต่ำ)กว่าค่าใช้จ่ายสุทธิ	95,356.13	949,145.64

หมายเหตุประกอบงบการเงินเป็นส่วนหนึ่งของงบการเงินนี้

กองทุนทรัพย์สินทดแทน ของ สำนักงานศูนย์วิจัยและ
ให้คำปรึกษาแห่งมหาวิทยาลัยธรรมศาสตร์

งบกระแสเงินสด

สำหรับปีสิ้นสุดวันที่ 30 กันยายน 2560

(หน่วย : บาท)

	2560	2559
กระแสเงินสดจากกิจกรรมดำเนินงาน		
รายได้สูง(ต่ำกว่า)ค่าใช้จ่ายสุทธิ	95,356.13	949,145.64
ปรับ กระทบยอดเงินสดรับ(จ่าย)จากกิจกรรมดำเนินงาน		
ค่าเสื่อมราคา-สิ่งปลูกสร้าง	72,743.95	115,235.52
ค่าเสื่อมราคา-ครุภัณฑ์	578,237.43	651,871.37
ค่าเสื่อมราคา-เครื่องใช้สำนักงาน	20,272.12	29,925.29
รายได้ค้างรับ(เพิ่มขึ้น)ลดลง	1,157,290.00	(1,157,290.00)
สินทรัพย์หมุนเวียนอื่น(เพิ่มขึ้น)ลดลง	1,015.20	(1,015.20)
หนี้สินหมุนเวียนเพิ่มขึ้น(ลดลง)	(606,518.50)	75,051.00
เงินสดสุทธิได้มา(ใช้ไป)จากกิจกรรมดำเนินงาน	1,318,396.33	662,923.62
กระแสเงินสดจากกิจกรรมลงทุน		
ครุภัณฑ์(เพิ่มขึ้น)ลดลง	(55,920.00)	(114,076.00)
งานระหว่างทำ(เพิ่มขึ้น)ลดลง	-	(120,000.00)
เครื่องใช้สำนักงาน(เพิ่มขึ้น)ลดลง	(2,674.00)	(3,494.00)
เงินสดสุทธิได้มา(ใช้ไป)จากกิจกรรมลงทุน	(58,594.00)	(237,570.00)
เงินสดและรายการเทียบเท่าเงินสดเพิ่มขึ้น(ลดลง)สุทธิ	1,259,802.33	425,362.62
เงินสดและรายการเทียบเท่าเงินสดต้นงวด	19,004,620.47	18,579,257.85
เงินสดและรายการเทียบเท่าเงินสดปลายงวด	20,264,422.80	19,004,620.47

หมายเหตุประกอบงบการเงินเป็นส่วนหนึ่งของงบการเงินนี้

กองทุนทรัพย์สินทดแทน ของ สำนักงานศูนย์วิจัยและ ให้คำปรึกษาแห่งมหาวิทยาลัยธรรมศาสตร์

หมายเหตุประกอบงบการเงิน

สำหรับปีสิ้นสุดวันที่ 30 กันยายน 2560

1 ข้อมูลทั่วไป

เงินกองทุน มีวัตถุประสงค์เพื่อประโยชน์ในการบำรุงรักษา ปรับปรุง หรือซ่อมแซมอาคาร
ครุภัณฑ์ของกองทุนทรัพย์สินฯ ให้มีประสิทธิภาพและสามารถใช้ประโยชน์ได้อย่างเต็มที่ ใช้ใน
การบริหารเพื่อให้บรรลุตามวัตถุประสงค์ของกองทุนทรัพย์สินฯ โดยใช้ได้ทั้งเงินต้นและดอกผล

2 สรุปนโยบายบัญชีที่สำคัญ

2.1 เกณฑ์การจัดทำงบการเงิน

- ในการจัดทำงบการเงินเพื่อให้เป็นไปตามหลักการบัญชีที่รับรองทั่วไป ฝ่ายบริหาร
ของกองทุนทรัพย์สินฯ ต้องใช้การประมาณและข้อสมมติฐานหลายประการ ซึ่งมี
ผลกระทบต่อจำนวนเงิน ที่เกี่ยวกับรายได้ ค่าใช้จ่าย สิ้นทรัพย์และหนี้สิน และ
การเปิดเผยข้อมูลเกี่ยวกับสินทรัพย์และหนี้สินที่อาจเกิดขึ้น ซึ่งผลที่เกิดขึ้นจริงอาจ
แตกต่างกันไปจากจำนวนที่ได้ประมาณไว้
- งบการเงินนี้ได้จัดทำขึ้นโดยถือหลักเกณฑ์การบันทึกตามราคาทุนเดิมยกเว้นที่ระบุ
ในนโยบายการบัญชี
- เมื่อความสะดวกของผู้ใช้งบการเงินจึงได้มีการแปลงงบการเงินเป็นภาษาอังกฤษ
จากงบการเงินที่จัดทำเป็นภาษาไทย

2.2 การรับรู้รายได้และค่าใช้จ่าย

กองทุนทรัพย์สินฯ รับรู้รายได้และค่าใช้จ่ายตามเกณฑ์คงค้าง

กองทุนทรัพย์สินทดแทน ของ สำนักงานศูนย์วิจัยและ ให้คำปรึกษาแห่งมหาวิทยาลัยธรรมศาสตร์

หมายเหตุประกอบงบการเงิน (ต่อ)

สำหรับปีสิ้นสุดวันที่ 30 กันยายน 2560

2.3 เงินสดและรายการเทียบเท่าเงินสด

เงินสดและรายการเทียบเท่าเงินสด หมายความว่ารวมถึงเงินสด เงินฝากธนาคาร และเงินลงทุนระยะสั้นกับสถาบันการเงิน ซึ่งถึงกำหนดจ่ายคืนภายในระยะเวลาไม่เกิน 3 เดือน และปราศจากภาระผูกพัน

2.4 ส่วนปรับปรุงอาคาร อุปกรณ์ และค่าเสื่อมราคา

- ส่วนปรับปรุงอาคารและอุปกรณ์ แสดงในราคาทุนเดิมภายหลังหักค่าเสื่อมราคาสะสม ซึ่งค่าเสื่อมราคาคำนวณโดยวิธีเส้นตรง ตามอายุการใช้งานโดยประมาณของสินทรัพย์ ดังต่อไปนี้

ส่วนปรับปรุงอาคาร	10 ปี
เครื่องใช้สำนักงาน	5 ปี
ครุภัณฑ์	5 ปี

- กำไรและขาดทุนจากการจำหน่ายกำหนดโดยเปรียบเทียบสิ่งตอบแทนที่ได้รับกับราคาตามบัญชีและรวมอยู่ในค่าใช้จ่ายดำเนินงาน
- รายจ่ายเกี่ยวกับการต่อเติม การต่ออายุ หรือการปรับปรุงสินทรัพย์ให้ดีขึ้น ซึ่งทำให้ราคาเปลี่ยนแปลงในปัจจุบันของสินทรัพย์เพิ่มขึ้นอย่างเป็นสาระสำคัญจะรวมเป็นราคาทุนของสินทรัพย์ ส่วนค่าซ่อมแซมและค่าบำรุงรักษารับรู้เป็นค่าใช้จ่ายในรอบระยะเวลาบัญชีที่เกิดขึ้น

กองทุนทรัพย์สินทดแทน ของ สำนักงานศูนย์วิจัยและ
ให้คำปรึกษาแห่งมหาวิทยาลัยธรรมศาสตร์

หมายเหตุประกอบงบการเงิน (ต่อ)

สำหรับปีสิ้นสุดวันที่ 30 กันยายน 2560

2.5 ประมาณการหนี้สิน

กองทุนทรัพย์สินฯ จะบันทึกประมาณการหนี้สินไว้ในบัญชีเมื่อภาระผูกพันซึ่งเป็น
ผลมาจากเหตุการณ์ในอดีตได้เกิดขึ้นแล้ว และมีความเป็นไปได้ค่อนข้างแน่นอนว่า
กองทุนทรัพย์สินฯ จะเสียทรัพยากรเชิงเศรษฐกิจไปเพื่อปลดเปลื้องภาระผูกพันนั้น
และกองทุนทรัพย์สินฯ สามารถประมาณมูลค่าภาระผูกพันได้อย่างน่าเชื่อถือ

3 เงินสดและรายการเทียบเท่าเงินสด

	(หน่วย : บาท)	
	2560	2559
บัญชีเงินฝากออมทรัพย์	20,264,422.80	19,004,620.47
รวม	20,264,422.80	19,004,620.47

4 สินทรัพย์หมุนเวียนอื่น

	(หน่วย : บาท)	
	2560	2559
รายได้ค้างรับ-เงินอุดหนุนจากสำนักงานศูนย์วิจัย	-	1,157,290.00
เงินยืมมาตรง	-	1,015.20
รวม	-	1,158,305.20

กองทุนทรัพย์สินทดแทน ของ สำนักงานศูนย์วิจัยและ
ให้คำปรึกษาแห่งมหาวิทยาลัยธรรมศาสตร์

หมายเหตุประกอบงบการเงิน (ต่อ)

สำหรับปีสิ้นสุดวันที่ 30 กันยายน 2560

5 ส่วนปรับปรุงอาคาร และอุปกรณ์-สุทธิ

(หน่วย : บาท)

	ณ วันที่ 1 ตุลาคม 2559	เพิ่มขึ้น/ รับโอน	จำหน่าย/ โอนออก	ณ วันที่ 30 กันยายน 2560
ราคาทุน				
ส่วนปรับปรุงอาคาร	1,152,353.56	-	-	1,152,353.56
เครื่องใช้สำนักงาน	525,843.14	2,674.00	-	528,517.14
ครุภัณฑ์	4,296,122.13	55,920.00	-	4,352,042.13
งานระหว่างก่อสร้าง	1,618,000.00	-	-	1,618,000.00
รวม	7,592,318.83	58,594.00	-	7,650,912.83
ค่าเสื่อมราคาสะสม				
ส่วนปรับปรุงอาคาร	(1,036,731.43)	(72,743.95)	-	(1,109,475.38)
เครื่องใช้สำนักงาน	(485,715.75)	(20,272.12)	-	(505,987.87)
ครุภัณฑ์	(3,066,319.51)	(578,237.43)	-	(3,644,556.94)
รวม	(4,588,766.69)	(671,253.50)	-	(5,260,020.19)
สุทธิ	3,003,552.14			2,390,892.64

ค่าเสื่อมราคาที่ยังคงในงบรายได้และค่าใช้จ่าย สำหรับปี สิ้นสุด วันที่ 30 กันยายน

2560

671,253.50

2559

797,032.18

กองทบทวนทรัพย์สินทดแทน ของ สำนักงานศูนย์วิจัยและ
ให้คำปรึกษาแห่งมหาวิทยาลัยธรรมศาสตร์

หมายเหตุประกอบงบการเงิน (ต่อ)

สำหรับปีสิ้นสุดวันที่ 30 กันยายน 2560

6 ค่าใช้จ่ายค้างจ่าย

(หน่วย : บาท)

ค่าบำรุงรักษาระบบค้างจ่าย
ค่าพัฒนาเว็บไซต์ค้างจ่าย
ค่าซ่อมแซมวัสดุอุปกรณ์ค้างจ่าย
รวม

	2560	2559
ค่าบำรุงรักษาระบบค้างจ่าย	102,238.50	235,935.00
ค่าพัฒนาเว็บไซต์ค้างจ่าย	48,000.00	120,000.00
ค่าซ่อมแซมวัสดุอุปกรณ์ค้างจ่าย	3,638.00	-
รวม	153,876.50	355,935.00

7 รายได้สูงกว่าค่าใช้จ่ายสะสม

(หน่วย : บาท)

รายได้สูงกว่าค่าใช้จ่ายสะสมต้นงวด
บวก รายได้สูงกว่าค่าใช้จ่าย
หัก ปรับปรุงรายได้สูงกว่าค่าใช้จ่ายลดลง
รวมรายได้สูงกว่าค่าใช้จ่ายสะสมปลายงวด

	2560	2559
รายได้สูงกว่าค่าใช้จ่ายสะสมต้นงวด	19,735,810.47	18,813,438.63
<u>บวก</u> รายได้สูงกว่าค่าใช้จ่าย	95,356.13	949,145.64
	19,831,166.60	19,762,584.27
<u>หัก</u> ปรับปรุงรายได้สูงกว่าค่าใช้จ่ายลดลง	-	(26,773.80)
รวมรายได้สูงกว่าค่าใช้จ่ายสะสมปลายงวด	19,831,166.60	19,735,810.47

๘ ค่าใช้จ่ายในการดำเนินงาน

(หน่วย : บาท)

8.1 ค่าเสื่อมราคา-สิ่งปลูกสร้าง
8.2 ค่าเสื่อมราคา-เครื่องใช้สำนักงาน
8.3 ค่าเสื่อมราคา-ครุภัณฑ์
8.4 ค่าซ่อมแซมเครื่องใช้สำนักงาน/ครุภัณฑ์
8.5 ค่าบำรุงรักษาระบบ
8.6 ขาดทุนจากการจำหน่ายสินทรัพย์
รวม

	2560	2559
8.1 ค่าเสื่อมราคา-สิ่งปลูกสร้าง	72,743.95	115,235.52
8.2 ค่าเสื่อมราคา-เครื่องใช้สำนักงาน	20,272.12	29,925.29
8.3 ค่าเสื่อมราคา-ครุภัณฑ์	578,237.43	651,871.37
8.4 ค่าซ่อมแซมเครื่องใช้สำนักงาน/ครุภัณฑ์	38,852.50	42,672.00
8.5 ค่าบำรุงรักษาระบบ	78,645.00	78,645.00
8.6 ขาดทุนจากการจำหน่ายสินทรัพย์	-	43.00
รวม	788,751.00	918,392.18

มกราคม

กุมภาพันธ์

มีนาคม

เมษายน

พฤษภาคม

มิถุนายน

กรกฎาคม

สิงหาคม

กันยายน

ตุลาคม

พฤศจิกายน

ธันวาคม