Thammasat University
Research and Consultancy Institute

TU RAC
Thammasat University
Research & Consultancy Institute
Quality Matters, Always

ANNUAL REPORT 2024

HUMANIZED SUSTAINABILITY

ISO 9001:2015 CERTIFIED

SYSTEM CERTIFICATION ISO 9001 SGS

UKAS MANAGEMENT SYSTEMS 0005

สารบัญ

01
สารจากผู้บริหาร

สารจากประธานกรรมการอำนวยการ 02
สารจากผู้อำนวยการ 04
สารจากรองผู้อำนวยการ 06

02
บทความจากปก

Humanized Sustainability @TU-RAC 08

03
ข้อมูลพื้นฐาน

คณะกรรมการอำนวยการ 20
บุคลากรสถาบัน
- ทีมบริหารสถาบัน 22
- งานบริหารการวิจัย 24
- งานสนับสนุนการวิจัย 26
- งานบัญชีและการเงิน 28
- งานบริหารสำนักงาน 30

โครงสร้างสถาบัน 32
ข้อมูลพื้นฐานของสถาบัน 34
ทะเบียนที่ปรึกษา 38

04
ผลการดำเนินงาน

ผลการดำเนินงานปีงบประมาณ 2567 40
กิจกรรมเด่นปีงบประมาณ 2567 46
งบการเงิน 56
รายนามนักวิจัยที่ดำเนินโครงการผ่านสถาบัน 78

สารจากประธาน กรรมการอำนวยการสถาบัน

มหาวิทยาลัยธรรมศาสตร์มุ่งมั่นในการเป็นศูนย์กลางทางปัญญาและนวัตกรรม เพื่อสร้างความเปลี่ยนแปลงที่เป็นรูปธรรมให้แก่ประเทศชาติและประชาคมโลก ผ่านการเรียนรู้ การวิจัย และการพัฒนาที่ยั่งยืน

สถาบันวิจัยและให้คำปรึกษาแห่งมหาวิทยาลัยธรรมศาสตร์ (TU-RAC) เป็นหนึ่งในพลังขับเคลื่อนสำคัญของมหาวิทยาลัย โดยในปีงบประมาณ 2567 TU-RAC ได้ดำเนินโครงการวิจัย การให้คำปรึกษา และอบรมสัมมนาในหลากหลายสาขา ด้วยมูลค่ารวมกว่า 1,700 ล้านบาท สะท้อนถึงความเชื่อมั่นที่ภาครัฐ เอกชน และองค์กรระหว่างประเทศมีต่อความสามารถของมหาวิทยาลัย

ภายใต้นโยบาย ONE TU เราให้ความสำคัญกับความร่วมมือแบบบูรณาการระหว่างหน่วยงานภายในมหาวิทยาลัยและพันธมิตรภายนอก เพื่อให้ผลงานวิจัยและการให้คำปรึกษามีผลกระทบต่อสังคมอย่างแท้จริง TU-RAC เป็นตัวอย่างของการทำงานที่สอดประสานกันระหว่างนักวิจัย คณาจารย์ ผู้เชี่ยวชาญ และพันธมิตรภายนอก ในการพัฒนาองค์ความรู้ที่นำไปสู่การแก้ไขปัญหาสำคัญของประเทศ ไม่ว่าจะเป็น พลังงานสะอาด การเปลี่ยนแปลงสภาพภูมิอากาศ ปัญญาประดิษฐ์ (AI) การแพทย์แม่นยำ และการพัฒนาเมืองอัจฉริยะ และอื่น ๆ

มหาวิทยาลัยธรรมศาสตร์ขอแสดงความชื่นชมต่อคณะผู้บริหาร คณาจารย์ นักวิจัย และบุคลากรของ TU-RAC ทุกท่าน ที่ได้ร่วมกันสร้างสรรค์ความสำเร็จให้กับองค์กร กับทั้งขอขอบคุณหน่วยงานพันธมิตรทุกภาคส่วนที่ได้ให้การสนับสนุนและร่วมเป็นส่วนหนึ่งของเครือข่ายการวิจัยและการให้คำปรึกษาที่ทรงพลังนี้

ศาสตราจารย์ ดร.ศุภสวัสดิ์ ชัชวาลย์

อธิการบดีมหาวิทยาลัยธรรมศาสตร์
และประธานคณะกรรมการอำนวยการ
สถาบันวิจัยและให้คำปรึกษาแห่งมหาวิทยาลัยธรรมศาสตร์

สารจากผู้อำนวยการ

ปี 2567 นับเป็นปีแห่งความท้าทายยิ่งสำหรับสถาบันวิจัยและให้คำปรึกษาแห่งมหาวิทยาลัยธรรมศาสตร์ (TU-RAC) จากการจัดทำและเบิกจ่ายงบประมาณภาครัฐที่ล่าช้ามาจนถึงประมาณเดือนพฤษภาคม 2567 อันเนื่องจากขั้นตอนการจัดตั้งรัฐบาลและกระบวนการงบประมาณ

แม้เผชิญความท้าทายดังกล่าว สถาบันฯ ยังคงรักษาผลการดำเนินงานให้เป็นไปตามแผน ตลอดปีงบประมาณ 2567 สถาบันฯ ดำเนินงานในเชิงรุก มีการเข้าพบแหล่งทุนและผู้ว่าจ้างจำนวนมากกว่า 30 หน่วยงาน เพื่อกระชับความสัมพันธ์และแสวงหาโอกาสความร่วมมือใหม่ๆ ซึ่งได้ผลเป็นที่น่าพอใจ เช่น การได้รับอนุญาตให้เป็นหน่วยจัดฝึกอบรมหลักสูตรผู้ช่วยคนพิการของกรมส่งเสริมและพัฒนาคุณภาพชีวิตคนพิการ นับเป็นภารกิจใหม่ และเป็นความสำเร็จอีกก้าวหนึ่งของสถาบันฯ

อีกปรากฏการณ์หนึ่งของการดำเนินงานที่แตกต่างไปจากที่ผ่านมา คือความพยายามสร้างกลุ่มความเชี่ยวชาญของนักวิจัย (Research Cluster) เพื่อให้เกิดการทำงานร่วมกันในลักษณะสหสาขาวิชาของนักวิจัย นำไปสู่การสร้างชุดโครงการขนาดใหญ่เพื่อตอบโจทย์ปัญหาของประเทศ ซึ่งได้รับความร่วมมือจากนักวิจัย และแหล่งทุนภายนอกด้วยดีตลอดปีงบประมาณ 2567

การทำงานของสถาบันฯ ในปีที่ผ่านมาและในอนาคตยังคงยึดมั่นในเรื่องคุณภาพการทำงานที่ตรงเวลา และตอบสนองความพึงพอใจของหน่วยงานผู้ว่าจ้าง บนความโปร่งใสและจริยธรรม ด้วยทีมงานที่รับผิดชอบ มุ่งมั่นและพร้อมรับความเปลี่ยนแปลง ดังวัฒนธรรมองค์กรของสถาบันฯ ที่ว่า "Embrace Change for Quality and Growth"

สถาบันฯ เชื่อว่าคุณภาพและความสุขของบุคลากรในองค์กรสะท้อนในคุณภาพของงาน Humanized Sustainability จึงเป็นสิ่งที่ถือปฏิบัติอย่างต่อเนื่อง นอกจากดูแลให้พนักงานมีคุณภาพชีวิตที่ดีแล้ว การให้โอกาสในการแสดงออก การให้มีส่วนร่วมในการตัดสินใจ การสื่อสารและให้ข้อมูลที่ทั่วถึง นับเป็นกลไกสำคัญเพื่อเพิ่มศักยภาพของบุคลากรที่จะส่งผลต่อถึงความยั่งยืนในคุณภาพ

สถาบันวิจัยและให้คำปรึกษาแห่งมหาวิทยาลัยธรรมศาสตร์ ขอขอบคุณผู้เกี่ยวข้องทุกฝ่ายที่มีส่วนผลักดันความสำเร็จในรอบปีที่ผ่านมา สถาบันฯ จะเติบโตอย่างแข็งแกร่งต่อไปเพื่อคงบทบาทหลักในการตอบโจทย์ให้องค์กร สังคมและประเทศชาติ สมกับที่ได้รับความไว้วางใจจากทุกฝ่ายมาตลอดเกือบ 30 ปีที่ผ่านมา

รองศาสตราจารย์ วิทยา ด่านธำรงกูล
ผู้อำนวยการสถาบันวิจัยและให้คำปรึกษา
แห่งมหาวิทยาลัยธรรมศาสตร์

สารจากผู้อำนวยการ

ในปีที่ผ่านมา TU-RAC ยังคงมุ่งมั่นให้บริการด้านการบริหารและดำเนินการวิจัยในนามของมหาวิทยาลัยธรรมศาสตร์อย่างเต็มศักยภาพ โดยยึดมั่นหลักการบริหารจัดการที่มีมาตรฐานระดับสากล ภายใต้ระบบ ISO 9001:2015 อย่างต่อเนื่อง ทั้งนี้สถาบันมิได้เพียงคงไว้ซึ่งมาตรฐานดังกล่าว หากแต่ยังมุ่งมั่นพัฒนาและขับเคลื่อนงานต่างๆ ให้แข็งแกร่งยิ่งขึ้น ผ่านกิจกรรมต่าง ๆ อาทิ การเผยแพร่ผลงานวิชาการ การสร้างเครือข่ายความร่วมมือระหว่างนักวิจัยในมหาวิทยาลัย การเชื่อมโยงนักวิจัยและแหล่งทุน การสื่อสารและประชาสัมพันธ์ข่าวสาร รวมถึงการพัฒนาศักยภาพของบุคลากรให้มีทักษะรอบด้านมากยิ่งขึ้น และยังนับเป็นอีกก้าวที่สำคัญของ TU-RAC ที่ "วารสารสังคมวิจัยและพัฒนา" ซึ่งดำเนินการโดยสถาบัน ได้รับการรับรองจากศูนย์ดัชนีการอ้างอิงวารสารไทย (ศูนย์ TCI) ให้อยู่ในวารสารกลุ่มที่ 1 ความสำเร็จดังกล่าวเป็นเครื่องยืนยันถึงเจตนารมณ์ของสถาบันในการส่งเสริมและเผยแพร่องค์ความรู้ทั้งด้านสังคมศาสตร์และวิทยาศาสตร์ที่มีคุณภาพ เพื่อเป็นแหล่งอ้างอิงทางวิชาการ และเป็นเวทีสำหรับนักวิจัยในการแลกเปลี่ยนองค์ความรู้ทั้งระดับชาติและนานาชาติ

นอกจากนี้ TU-RAC ยังให้ความสำคัญกับการสร้างโอกาสในการพัฒนาความร่วมมือระหว่างนักวิจัยในมหาวิทยาลัยธรรมศาสตร์ เพื่อส่งเสริมการทำงานวิจัยร่วมกัน ผ่านการจัดกิจกรรมการสร้าง Cluster ภายใต้ธีมที่เป็นประเด็นสำคัญระดับโลก อาทิ "สังคมสูงวัย (Silver Society)" และ "การเปลี่ยนแปลงสภาพภูมิอากาศ (Climate Change)" เพื่อสนับสนุนให้เกิดการบูรณาการองค์ความรู้ข้ามศาสตร์ พร้อมทั้งเชื่อมโยงแหล่งทุนจากภายนอก ด้วยมุ่งหวังเป็นอย่างยิ่งว่ามหาวิทยาลัยธรรมศาสตร์จะสามารถนำเสนอแนวทางในการแก้ไขปัญหาในทุกมิติอย่างเป็นรูปธรรม และสร้างผลกระทบเชิงบวกต่อสังคมในวงกว้าง

ในด้านการสื่อสารและสนับสนุนนักวิจัย TU-RAC ได้พัฒนาและเพิ่มช่องทางการสื่อสารให้ครอบคลุมและเข้าถึงได้สะดวกยิ่งขึ้น โดยประชาสัมพันธ์ช่องทางการติดต่อผ่านทุกแพลตฟอร์ม พร้อมทั้งส่งเสริมให้นักวิจัยใช้งาน Application "TU-RAC Connect" ซึ่งเป็น Super App ที่รวมฟังก์ชันสำคัญต่าง ๆ ไว้ในที่เดียว ทั้งการติดตามข่าวสารสำคัญ การจองโครงการวิจัย การติดตามความคืบหน้าของงานวิจัย และการยืมเงินทดลองจ่าย ทั้งนี้ เพื่ออำนวยความสะดวกให้แก่นักวิจัย และเพิ่มประสิทธิภาพในการดำเนินงานวิจัยให้เป็นไปอย่างราบรื่น

ท้ายสุด TU-RAC ยังคงมุ่งมั่นพัฒนาคุณภาพของบุคลากรในสถาบันอย่างต่อเนื่อง โดยสนับสนุนให้บุคลากรมีส่วนร่วมในการคิดและพัฒนาโครงการเพื่อยกระดับสถาบันในทุกมิติ อีกทั้งยังสนับสนุนให้นำเสนอโครงการต่อกรรมการในงานวันคุณภาพ ซึ่งไม่เพียงช่วยเสริมสร้างทักษะและศักยภาพของบุคลากร แต่ยังเป็นกลไกสำคัญในการเสริมสร้างความร่วมมือและความเข้มแข็งภายในสถาบัน อันจะนำไปสู่การพัฒนาสถาบันและมหาวิทยาลัยให้ก้าวหน้ายิ่งขึ้นและหวังเป็นอย่างยิ่งว่าจะได้รับการสนับสนุนและความร่วมมือจากทุกท่านต่อไปในปีถัดไป ขอบคุณค่ะ

รองศาสตราจารย์ ดร.สุเปญญา จิตตพันธ์
รองผู้อำนวยการสถาบันวิจัยและให้คำปรึกษาแห่งมหาวิทยาลัยธรรมศาสตร์

บทความ
จากปก

HUMANIZED SUSTAINABILITY

ความยั่งยืน (Sustainability) ไม่ใช่ทางเลือกแต่เป็นภาคบังคับที่ทุกคนและทุกหน่วยงานต้องถือเป็นภารกิจสำคัญในเวลาที่โลกกำลังวิกฤต จากการที่ทรัพยากรถูกใช้อย่างฟุ่มเฟือย ไร้ประสิทธิภาพและขาดจิตสำนึก ทรัพยากรทั้งบนบก ในทะเล และชั้นบรรยากาศถูกทำลายอย่างต่อเนื่องจนเกิดความหวาดวิตกว่าโลกจะถูกส่งต่อให้คนในรุ่นหลังในลักษณะอย่างไร และจะเกิดคำถามมากมายสำหรับคนรุ่นอนาคตว่าคนในรุ่นอดีตและปัจจุบันคิดอะไร ทำอะไร จึงส่งต่อโลกที่ทรุดโทรมให้คนในรุ่นเขา

การพัฒนาอย่างยั่งยืน (Sustainable Development) จึงถูกกำหนดเป็นเป้าหมายไว้ถึง 17 เป้าหมาย เพื่อให้โลกตระหนักว่าเราไม่มีเวลาที่จะนิ่งเฉยกับการพัฒนาแบบผิดทิศทาง ความร่วมมือในการใส่ใจกับความยั่งยืนจะต้องเป็นความร่วมมือทั้งในระดับจิตสำนึกส่วนบุคคล ครอบครัว ชุมชน สังคม ประเทศ และระหว่างประเทศ

อย่างไรก็ดี ความเข้าใจในเรื่องความยั่งยืนมีการเปลี่ยนแปลงแนวคิดและรูปแบบไปอย่างมีพัฒนาการ แนวโน้มใหม่คือ Humanized Sustainability หรือความยั่งยืนที่ตระหนักถึงความเป็นมนุษย์ที่ไม่ใช่เฉพาะแต่เรื่องประสิทธิภาพของระบบนิเวศน์ (ecosystem efficiency) หรือสิ่งแวดล้อมเท่านั้นที่สำหรับบางคนดูจะเป็นเรื่องไกลตัว แต่คือการทำให้แนวคิดความยั่งยืนนั้นเป็นสิ่งที่เชื่อมโยงเข้าถึงผู้คนได้อย่างใกล้ชิดและใกล้ตัวมากขึ้น หยั่งลึกเข้าถึงระดับจิตใจของคน และลดพรมแดนระหว่างบุคคล รวมไปถึงการเข้าใจถึงความต้องการและความรู้สึกของคนซึ่งเป็นหน่วยเล็กที่สุดขององค์กร หลักการที่สำคัญของ Humanized Sustainability คือ 1) ยึดคนเป็นศูนย์กลาง 2) สร้างความผูกพันทางความรู้สึกและความเข้าอกเข้าใจ 3) สร้างความเท่าเทียม และ 4) สร้างสมดุลในสรรพสิ่ง

การเปลี่ยนแปลงในความหมายของความยั่งยืนนี้เกิดเพราะเจนเนอเรชั่นที่เปลี่ยนไปของคนในองค์กร ทั้งคนใน Gen Z และ Millennian ที่ต้องการอะไรที่เข้าถึงได้ง่าย และมีผลกระทบโดยตรงต่อตัวเขาเอง มากกว่าที่จะรับรู้ว่ากิจการของเขาไปทำอะไรใหญ่โตกับโลกภายนอกขณะที่ไม่ได้ใส่ใจกับคนในองค์กร ยิ่งกว่านั้นคำว่าความยั่งยืนในปัจจุบันยังถูกมองด้วยมุมมองที่หลากหลายมากขึ้นและผนวกหลากหลายเรื่องเข้าด้วยกัน ทั้งเรื่องของความเท่าเทียม ความเสมอภาค ความยุติธรรม ผลกระทบต่อชุมชน ฯลฯ ทำให้เรื่องของความยั่งยืนขยายออกไปทั้งในมิติความกว้างและความลึกในเวลาเดียวกัน ทำนองดูแลสิ่งแวดล้อมก็ต้องดูแลคนด้วยไปพร้อมกัน

ทั้งนี้เพื่อให้คนในฐานะผู้ขับเคลื่อนสรรพสิ่งเป็นจุดศูนย์กลางให้เกิดความตระหนักว่าทุกการพัฒนาจะยั่งยืนได้ก็ด้วยการส่งมอบความรัก ความเข้าอกเข้าใจ ความเอื้อเฟื้อเผื่อแผ่ ความไม่ละทิ้งใครไว้ข้างหลัง ตลอดจนการคำนึงถึงคุณค่าแห่งการเป็นมนุษย์เสมอในทุกแนวคิด ทุกกิจกรรม และการกระทำที่มุ่งไปสู่ความยั่งยืน

“ จึงเป็น**ครั้งแรก**ของ TU-RAC ที่มีการจัดทีมงานที่เกิดขึ้นโดยความสมัครใจ และข้ามสายงาน ที่เรียกว่า SQUAD ”

ที่สถาบันวิจัยและให้คำปรึกษาแห่งมหาวิทยาลัยธรรมศาสตร์ หรือ TU-RAC เราให้ความสำคัญกับ **Humanized Sustainability** ด้วยยอมรับในความแตกต่างของคน ถือว่าความแตกต่างคือความงดงาม และเชื่อว่าทุกคนมีศักยภาพในตัวเอง เพียงแต่ต้องสร้างโอกาส และสภาพแวดล้อมที่เอื้ออำนวย และจูงใจให้คนนำเอาศักยภาพนั้นออกมา จึงเป็นครั้งแรกที่ TU-RAC มีการจัดทีมงานที่เกิดขึ้นโดยความสมัครใจ และข้ามสายงาน ที่เรียกว่า Squad เพื่อค้นหาปัญหา และแนวทางในการพัฒนาหน่วยงาน ตลอดจนลงมือทำกิจกรรมต่างๆ ทั้งที่เกี่ยวข้อง และไม่เกี่ยวข้องกับการทำงาน ซึ่งทางเลือกของการแก้ไขปัญหา ถูกระดมจากมันสมองของสมาชิกในบรรยากาศที่สนุกสนาน และเคารพในความเห็นซึ่งกันและกัน ทำงานอย่างเข้าใจและเห็นอกเห็นใจกัน ในปัญหาต่างๆ ตั้งแต่การออกแบบชุดฟอร์มของพนักงาน การคิดสัญลักษณ์ใหม่ของสถาบัน ไปจนถึงการคิดหาโครงการเพื่อนำเสนอในวันคุณภาพของมหาวิทยาลัยล้วนเกิดจากสมองของทีม Squad ที่นำมาซึ่งความสำเร็จและความภาคภูมิใจ นับเป็นครั้งแรกของสถาบันที่เสนอโครงการเข้าแข่งขันรางวัลคุณภาพในวันคุณภาพมหาวิทยาลัย (TUQD) และคว้ารางวัลมาได้ ซึ่งรางวัลอาจไม่ใหญ่โต แต่ได้เกิดขวัญกำลังใจและความรู้สึกในคุณค่าของตัวเอง ความรู้สึกว่า “เราทำได้” นั้นยิ่งใหญ่เหนือสิ่งอื่นใด

ไม่เพียงแต่สร้างความยั่งยืนบนการสนับสนุนให้ทุกคนแสดงออกในคุณค่าของตัวเอง สถาบันให้ความสำคัญกับการดูแลสุขภาพของทุกคน นอกเหนือไปจากสวัสดิการเพื่อสุขภาพแล้ว ทุกๆ วันเวลา 14.00-14.30 น. จะเป็นช่วงเวลายืดเหยียด ที่ทุกคนจะออกกายบริหารกัน เพื่อลดการเกิดอาการ office syndrome ทั้งยังสนับสนุนส่งเสริมให้พนักงานออกกำลังกาย มีความรู้ในเรื่องโภชนาการที่จะรักษาสุขภาพ ลดความเจ็บป่วยลงด้วย

นอกจากความแข็งแรงทางกาย สถาบันเชื่อว่าการพัฒนาทางจิตใจและอารมณ์เป็นเรื่องสำคัญไม่ยิ่งหย่อนไปกว่ากัน กิจกรรมการอบรมทางจิตใจ การฝึกปฏิบัติทางอารมณ์จึงเกิดขึ้นอย่างสม่ำเสมอ เพื่อสร้างความมั่นใจว่าสุขภาพกาย ใจ สติปัญญา อารมณ์ จะได้รับการพัฒนาไปพร้อมกัน

เพราะ "Happiness" เป็นยุทธศาสตร์สำคัญหนึ่งในสี่ยุทธศาสตร์หลักของ TU-RAC เราจึงจัดกิจกรรม "ยกระดับความสุขบุคลากร" ที่ดำเนินมาอย่างต่อเนื่องทุกวันศุกร์สุดท้ายของเดือน กิจกรรมที่ผสมผสานการใช้ชีวิตเข้ากับความต้องการของพนักงาน สร้างบรรยากาศที่สนุกสนานผ่อนคลาย ขณะเดียวกันก็ตอบโจทย์บางมุมที่เจ้าของปัญหาอาจไม่เคยคิด เช่น เรื่องการกิน การออม การออกกำลังกาย การค้นหาเป้าหมายของชีวิต การสร้างบุคลิกภาพและความมั่นใจ ฯลฯ

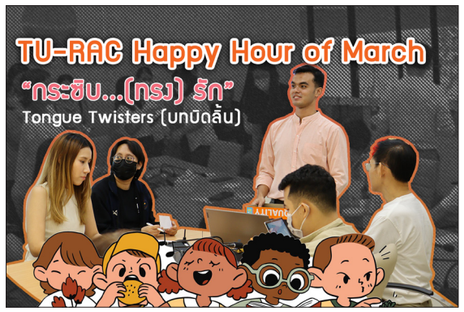

happiness @tu-rac

กิจกรรม Town Hall เกิดขึ้นทุกครั้งตามหลังการประชุมคณะกรรมการของสถาบันฯ เพื่อที่ว่าบอร์ดรู้อะไร พนักงานต้องรู้เท่ากัน ความโปร่งใส ตรงไปตรงมาจึงกลายเป็นสิ่งที่ปฏิบัติใน TU-RAC อย่างสม่ำเสมอ เพราะ TU-RAC ให้ความสำคัญกับทุกคนอย่างเท่าเทียม ไม่แบ่งแยกด้วยตำแหน่ง อายุ หรือประสบการณ์ ทั้งยังสร้างวัฒนธรรมที่เปิดกว้าง พนักงานสามารถพูดคุยกับผู้บริหารได้เสมอ ส่งเสริมให้พนักงานโอบรับความเปลี่ยนแปลง พร้อมต่อการเปลี่ยนแปลง กล้าที่จะทำสิ่งใหม่ๆ ไม่กลัวความล้มเหลว เพราะความล้มเหลวนำมาซึ่งการเรียนรู้เสมอ

สิ่งที่กล่าวข้างต้น เป็นเพียงส่วนหนึ่งของความยั่งยืนในทิศทางใหม่ที่เกิดขึ้นที่ TU-RAC เราเชื่อว่า Humanized Sustainability จะสร้างการพัฒนาที่ยั่งยืนที่ครบถ้วนทั้งระดับกาย สมอง จิตใจ อารมณ์ และจิตวิญญาณ เพื่อให้เกิดความสมดุลของชีวิตงานและชีวิตส่วนตัว การพัฒนาที่ยั่งยืนไม่ใช่เพียงสร้าง "ความเข้าใจ" เท่านั้น แต่จะต้องสร้าง "ความผูกพัน" ทางจิตใจที่คนจะพึงมีต่อชีวิต งาน องค์กร เพื่อนร่วมงาน และสภาพแวดล้อมรอบตัว เพื่อให้ความยั่งยืนเป็นความยั่งยืนที่แท้จริง ไม่ใช่เพียงคำพูดสวยหรู ทั้งนี้เพื่อว่าคนจะได้คิด ลงมือทำ สนับสนุน และยึดมั่นกับการกระทำที่นำไปสู่ความยั่งยืนในระยะยาวและอย่างถาวร

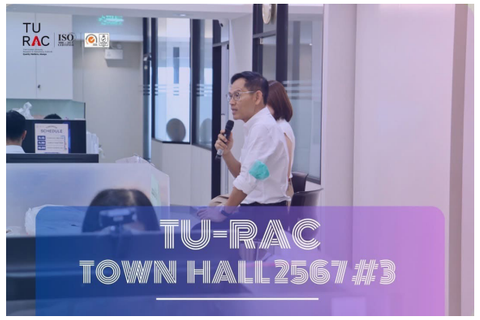

ข้อมูล
พื้นฐาน

คณะกรรมการอำนวยการ

ประธานกรรมการ
ศาสตราจารย์
ดร. ศุภสวัสดิ์ ชัชวาลย์

กรรมการ
ศาสตราจารย์
ระพีพรรณ คำหอม

กรรมการ
ศาสตราจารย์
ดร.สัญญา มิตรเอม

กรรมการ
รองศาสตราจารย์
ดร.ณภัทร สรอัฑฒ์

กรรมการ
รองศาสตราจารย์
ดร.สมชาย สุภัทรกุล

กรรมการ
รองศาสตราจารย์
ดร.สายฝน สุเอียนทรเมธี

กรรมการ
รองศาสตราจารย์
พญ.อัจฉรา ตั้งสถาพรพงษ์

กรรมการ
รองศาสตราจารย์
ดร.ทรงชัย ทองปาน

กรรมการ
ผู้ช่วยศาสตราจารย์
ดร.อัจฉรา ปัณฑรานุวงศ์

กรรมการ
ผู้ช่วยศาสตราจารย์
ดร.สหวรัชญ์ พลหาญ

กรรมการ
ผู้ช่วยศาสตราจารย์
อาสาฬห์ สุวรรณฤทธิ์

กรรมการและเลขานุการ
รองศาสตราจารย์
วิทยา ด่านธำรงกูล

ทีมผู้บริหาร

แถวบนจากซ้ายไปขวา

- **รองผู้อำนวยการสถาบัน**
  รองศาสตราจารย์ ดร.สุเปญญา จิตตพันธ์
- **ผู้อำนวยการสถาบัน**
  รองศาสตราจารย์ วิทยา ด่านธำรงกูล
- **รักษาการในตำแหน่งเลขานุการสถาบัน**
  นางสาวพรพรรณ สังเกตุการณ์

แถวล่างจากซ้ายไปขวา

- **หัวหน้างานบริหารสำนักงาน**
  นางสาวสุวรรณี ติวะตันสกุล
- **หัวหน้างานบริหารการวิจัย**
  นางสาววรรณา แก้วพวง
- **หัวหน้างานบัญชีและการเงิน**
  นางสาวกานติมา พงษ์ศักดิ์

งานบริหารการวิจัย

แถวบนจากซ้ายไปขวา

- **หัวหน้ากลุ่มงานวิจัยและบริการวิชาการ**
  นางสาวธนาวดี เผ่าชวด
- **หัวหน้ากลุ่มงานที่ปรึกษา**
  นางสาวน้ำทิพย์ มีขันทอง
- **หัวหน้างานบริหารการวิจัย**
  นางสาววรรณา แก้วพวง
- **หัวหน้ากลุ่มงานทุนภายนอกทั่วไป**
  นางสาวศศินันท์ ลิ้มพวัฒน์

แถวล่างจากซ้ายไปขวา

- **เจ้าหน้าที่บริหารการวิจัย (กลุ่มงานวิจัยและบริการวิชาการ)**
  นางสาวนภาพร สมภักดี
- **เจ้าหน้าที่บริหารการวิจัย (กลุ่มงานที่ปรึกษา)**
  นางสาวกรกนก จิรสถิตพรพงศ์
  นางสาวรัตนาภรณ์ ศรแก้วดารา
  นางสาวกนกวรรณ อบเชย
- **เจ้าหน้าที่บริหารการวิจัย (กลุ่มงานที่ปรึกษา)**
  นางสาวเพียงนภา สุขสมพงษ์
- **เจ้าหน้าที่บริหารการวิจัย (กลุ่มงานทุนภายนอกทั่วไป)**
  นางสาวสิรินภา เพิ่มสกุลสิน
  นางสาวรัศมี พิมพ์วันวงศ์
- **เจ้าหน้าที่บริหารการวิจัย (กลุ่มงานวิจัยพิเศษ)**
  นางสาวปณิดา ส่งเสริม

งานสนับสนุนการวิจัย

จากซ้ายไปขวา

- **รักษาการในตำแหน่งเลขานุการสถาบัน**
  นางสาวพรพรรณ สังเกตุการณ์
- **เจ้าหน้าที่สื่อสารองค์กร**
  นางสาวอรจิรา ขันธ์เงิน
- **เจ้าหน้าที่สนับสนุนการวิจัย**
  นายพิพัฒน์พงศ์ โทธรรม
  นางสาวชลธิชา ชินสะอาด

งานบัญชี และการเงิน

จากซ้ายไปขวา

- หัวหน้าหน่วยการเงิน
  นางสาวจินตญาณ อภินันทกุล
- เจ้าหน้าที่การเงิน
  นางสาวทิพย์สุวรรณ แจ่มเหมือน
  นางสาวธีรนุช สุทธิแก้ว
- เจ้าหน้าที่วิเคราะห์งบประมาณ
  นางสาวบิสมินลาห์ แมะตีเมาะ
- หัวหน้างานบัญชีและการเงิน
  นางสาวกานติมา พงษ์ศักดิ์
- เจ้าหน้าที่บัญชี
  นางสาวปวริศา นวะมะรัตน
  นายฐิติพร อ่วมเรืองศร

งานบริหารสำนักงาน

จากซ้ายไปขวา

- **เจ้าหน้าที่สำนักงาน**
  นางสาวธนพร พิพัฒน์วัฒนารมย์
- **เจ้าหน้าที่บริหารสำนักงาน**
  นายธนกร สุริยะชูโชค
- **หัวหน้างานบริหารสำนักงาน**
  นางสาวสุวรรณี ติวะตันสกุล
- **เจ้าหน้าที่วางแผน**
  นางสาวหทัยชนก พุ่มไสล
- **เจ้าหน้าที่พัฒนาและดูแลระบบ**
  นางสาวปฐมกานต์ บุนนาค

โครงสร้างองค์กร

สถาบันวิจัยและให้คำปรึกษาแห่งมหาวิทยาลัยธรรมศาสตร์ ดำเนินงานภายใต้คณะกรรมการอำนวยการสถาบันวิจัย ซึ่งมีอธิการบดีเป็นประธานกรรมการ ทั้งนี้คณะกรรมการอำนวยการสถาบันวิจัยจะวางนโยบาย และแผนงานของสถาบันวิจัย ให้สอดคล้องกับแนวนโยบายของมหาวิทยาลัย และวัตถุประสงค์การจัดตั้งสถาบันวิจัย

ในด้านการบริหารงานจะมีผู้อำนวยการเป็นผู้ดูแลและรับผิดชอบบริหารงานทั่วไปของสถาบันวิจัย และเป็นผู้บังคับบัญชาผู้ปฏิบัติงานทุกคนของสถาบัน นอกจากนี้ อธิการบดียังแต่งตั้งผู้ปฏิบัติงานของสถาบันวิจัยคนหนึ่งทำหน้าที่เลขานุการสถาบันวิจัย เพื่อควบคุมดูแลการปฏิบัติงานของสถาบันวิจัย และช่วยเหลือผู้อำนวยการในการปฏิบัติงาน โครงสร้างองค์กรของสถาบันวิจัย เป็นดังนี้

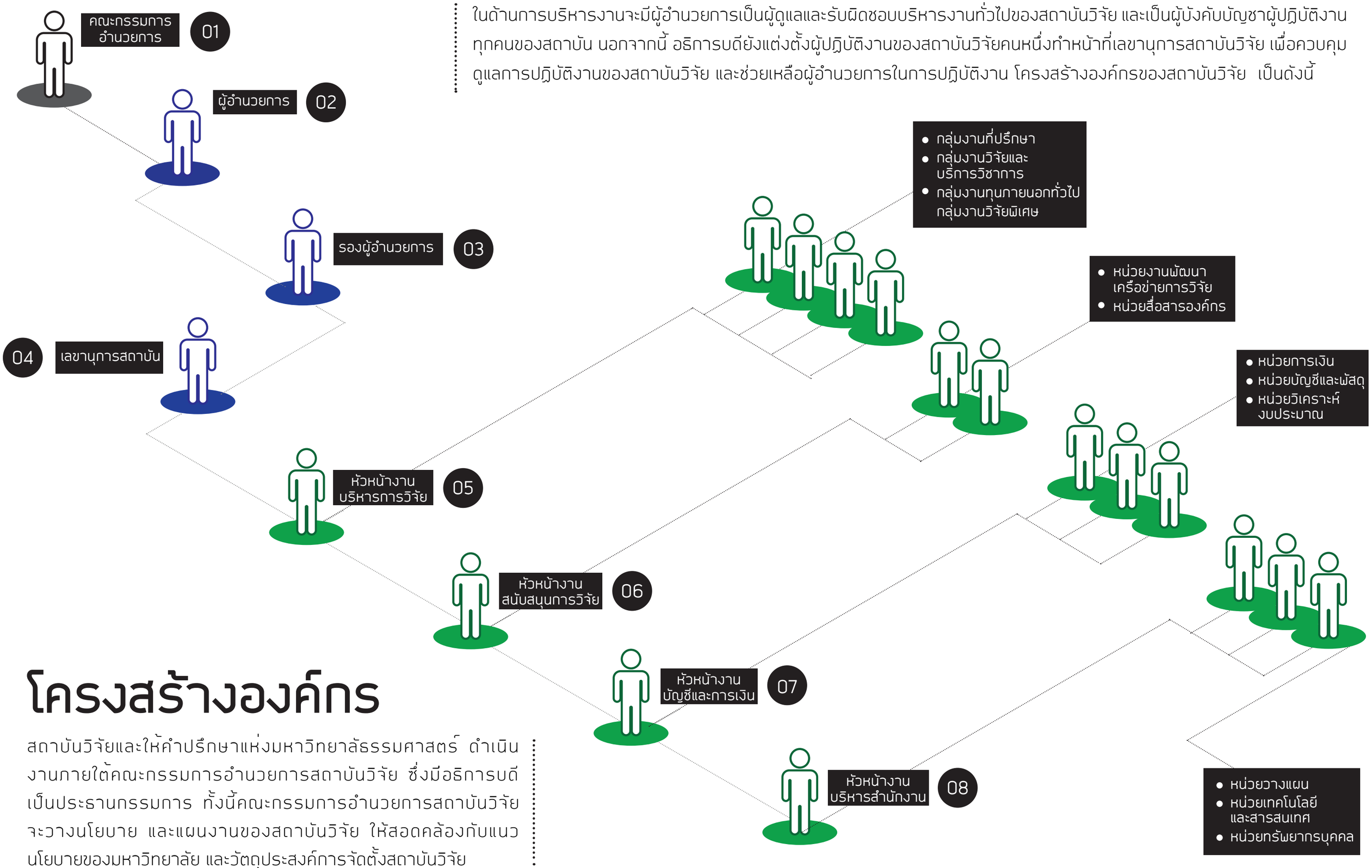

ความเป็นมาของสถาบัน

มหาวิทยาลัยธรรมศาสตร์ได้ตระหนักถึงความสำคัญของการค้นคว้าวิจัย เพื่อให้ได้มาซึ่งองค์ความรู้ใหม่ที่จำเป็นต่อการดำเนินงานขององค์กรต่าง ๆ กอปรกับมหาวิทยาลัยมีภารกิจหลักในการให้บริการทางวิชาการแก่สังคมควบคู่ไปกับการบริการทางวิชาการ มหาวิทยาลัยธรรมศาสตร์จึงจัดตั้งสถาบันวิจัยและให้คำปรึกษาแห่งมหาวิทยาลัยธรรมศาสตร์ เรียกโดยย่อว่า "สว.มธ." ชื่อเป็นภาษาอังกฤษว่า Thammasat University Research and Consultancy Institute หรือ TU-RAC ขึ้น เพื่อเป็นหน่วยงานหลักในการให้บริการด้านการบริหารงานวิจัยและดำเนินการวิจัยในนามมหาวิทยาลัย โดยมีการบริหารงานที่คล่องตัวนอกระบบราชการ ทั้งนี้ สถาบันถือเป็นหน่วยงานของมหาวิทยาลัยเพียงหน่วยงานเดียวที่สามารถให้บริการการวิจัย ให้คำปรึกษา และฝึกอบรมสัมมนา แก่หน่วยงานของรัฐ รัฐวิสาหกิจ และเอกชนในนาม "มหาวิทยาลัยธรรมศาสตร์"

ในส่วนของคณาจารย์มหาวิทยาลัยธรรมศาสตร์ ที่เป็นบุคลากรหลักในการดำเนินโครงการต่าง ๆ นั้น เป็นนักวิจัยผู้ทรงคุณวุฒิที่มีประสบการณ์การทำวิจัยมายาวนานจากหลากหลายสาขา ทั้งสาขาด้านสังคมศาสตร์และสาขาด้านวิทยาศาสตร์ รวมถึงการบูรณาการข้อมูลความรู้จากสาขาต่าง ๆ เข้าด้วยกันอย่างเหมาะสม เพื่อสร้างแนวคิดที่สามารถประยุกต์ใช้กับสถานการณ์จริงได้อย่างสมบูรณ์ ทั้งนี้ นักวิจัยของสถาบันได้รับการยอมรับอย่างกว้างขวางในแวดวงวิชาการเฉพาะทาง ทำให้มั่นใจได้ว่า สถาบันสามารถให้บริการด้านการวิจัย การให้คำปรึกษาและการฝึกอบรมสัมมนาได้อย่างมีคุณภาพสูงสุด

วิสัยทัศน์

สถาบันวิจัยชั้นนำของประเทศ โดดเด่นด้วยคุณภาพ ประสิทธิภาพ และความพึงพอใจ (Thailand's leading research institute with commitment to high quality, efficiency and satisfaction)

พันธกิจ

01 บริการวิจัยในนามมหาวิทยาลัยธรรมศาสตร์ให้กับองค์กรและหน่วยงานต่างๆทั้งภาครัฐ รัฐวิสาหกิจ เอกชน องค์กรระหว่างประเทศ และหน่วยงานอื่นๆ

02 บริหารงานวิจัยโดยประสานความร่วมมือกับนักวิจัย แหล่งทุนวิจัย และหน่วยงานที่เกี่ยวข้องอย่างครบวงจร เพื่อสร้างความมั่นใจในความสำเร็จของงานวิจัย

03 บริการให้คำปรึกษาในสาขาต่างๆ ตามการจดทะเบียนที่ปรึกษากับกระทรวงการคลัง บริการการฝึกอบรม และให้บริการทางวิชาการในรูปแบบอื่นๆ ตามความต้องการของผู้ว่าจ้าง

04 เผยแพร่ผลงานนักวิจัยของมหาวิทยาลัยธรรมศาสตร์และสถาบันอื่นๆ ผ่านช่องทางการสื่อสารทั้งภายในและภายนอกสถาบัน

05 แสวงหาความร่วมมือและสร้างเครือข่ายงานวิจัยเพื่อเข้าถึงแหล่งทุนวิจัย และตอบสนองความต้องการด้านวิจัยของหน่วยงานต่างๆ

ค่านิยมองค์กร

Z

ZERO DEFECT
: คุณภาพเป็นเลิศ
: ความผิดพลาดเป็นศูนย์

O

OPENNESS
: เปิดรับสิ่งใหม่
: เปิดใจต่อการเปลี่ยนแปลง
: เปิดเผย ตรงไปตรงมา

O

M

ONENESS
: รวมพลังเป็นใจเดียว

MERIT
: ยุติธรรม
: โปร่งใส
: เสมอภาค

นโยบาย

Quality Matters, Always

คุณภาพสำคัญที่สุด...เสมอ

วัฒนธรรมองค์กร

โอบกอดความเปลี่ยนแปลงเพื่อคุณภาพและการเติบโต

Embrace Change for Quality and Growth

การขึ้นทะเบียนที่ปรึกษา ของศูนย์ข้อมูลที่ปรึกษาไทย กระทรวงการคลัง

สถาบันวิจัยและให้คำปรึกษาแห่งมหาวิทยาลัยธรรมศาสตร์ ได้ดำเนินการจดทะเบียนที่ปรึกษากับศูนย์ข้อมูลที่ปรึกษากระทรวงการคลัง โดยมีวัตถุประสงค์เพื่อรับงานจ้างวิจัย/ที่ปรึกษา/งานอบรมสัมมนา ของหน่วยงานภาครัฐ เมื่อวันที่ 6 ตุลาคม 2543 โดยมีเลขทะเบียนที่ปรึกษาหมายเลข 668 ปัจจุบันสาขาที่สถาบันวิจัยได้รับการจดทะเบียนเป็นที่ปรึกษามีทั้งสิ้น 19 สาขา ดังนี้

- การเกษตรและการพัฒนาชนบท
- พลังงาน
- สิ่งแวดล้อม
- การท่องเที่ยว
- การศึกษา
- การเงิน
- สาธารณสุข
- การพัฒนาเมือง
- อุตสาหกรรม
- ประชากร
- การประปาและสุขาภิบาล
- การประชาสัมพันธ์
- การวิจัยและการประเมินผล
- กฎหมาย
- การบริหารและการพัฒนาองค์กร
- การคมนาคมขนส่ง
- มาตรฐานคุณภาพ
- เบ็ดเตล็ด
- เทคโนโลยีสารสนเทศและการสื่อสาร

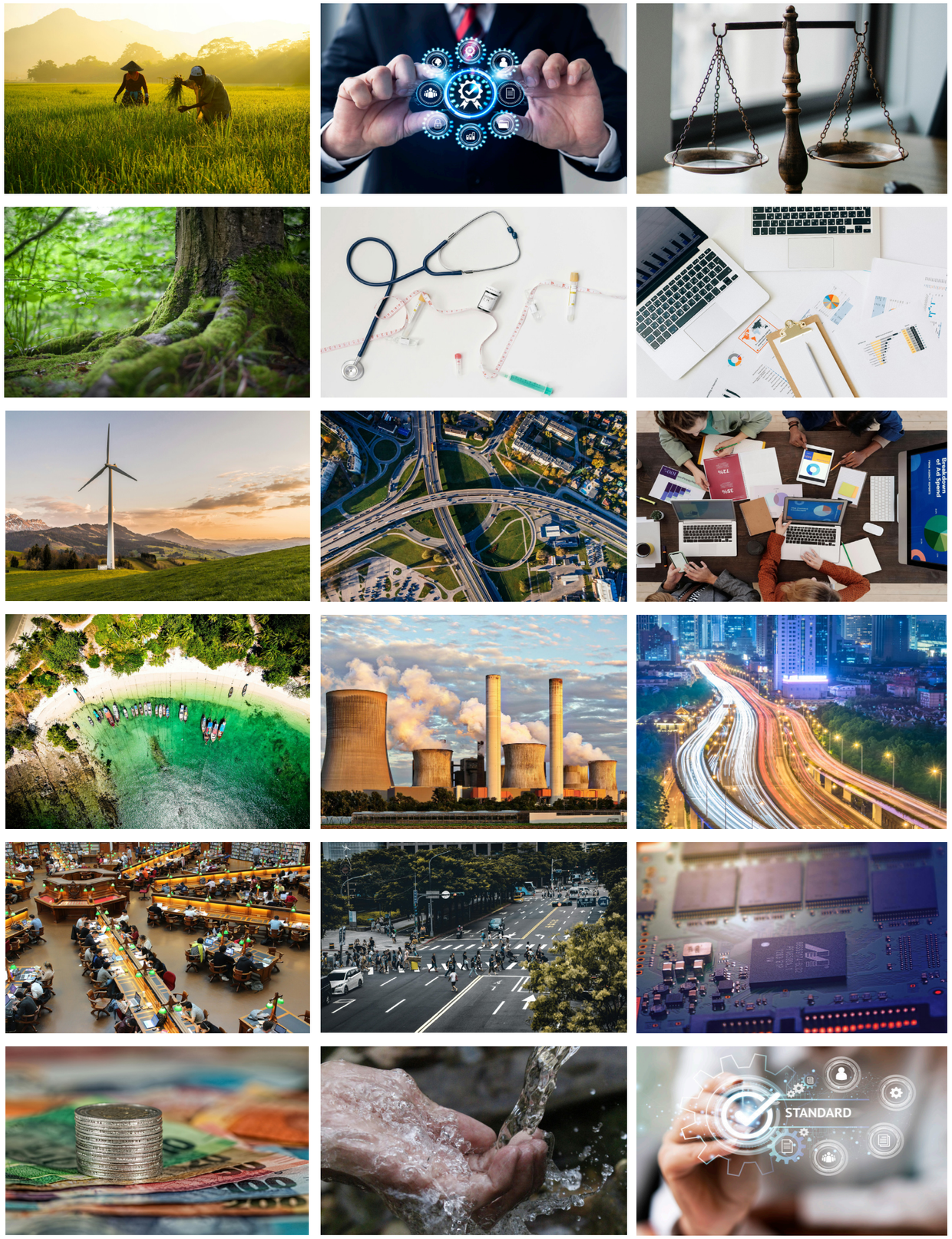

ผลการดำเนินงาน

ผลการดำเนินงานสถาบัน

ความพึงพอใจการให้บริการจากหน่วยงานผู้ว่าจ้างที่มีต่อนักวิจัย

หน่วย : ร้อยละ

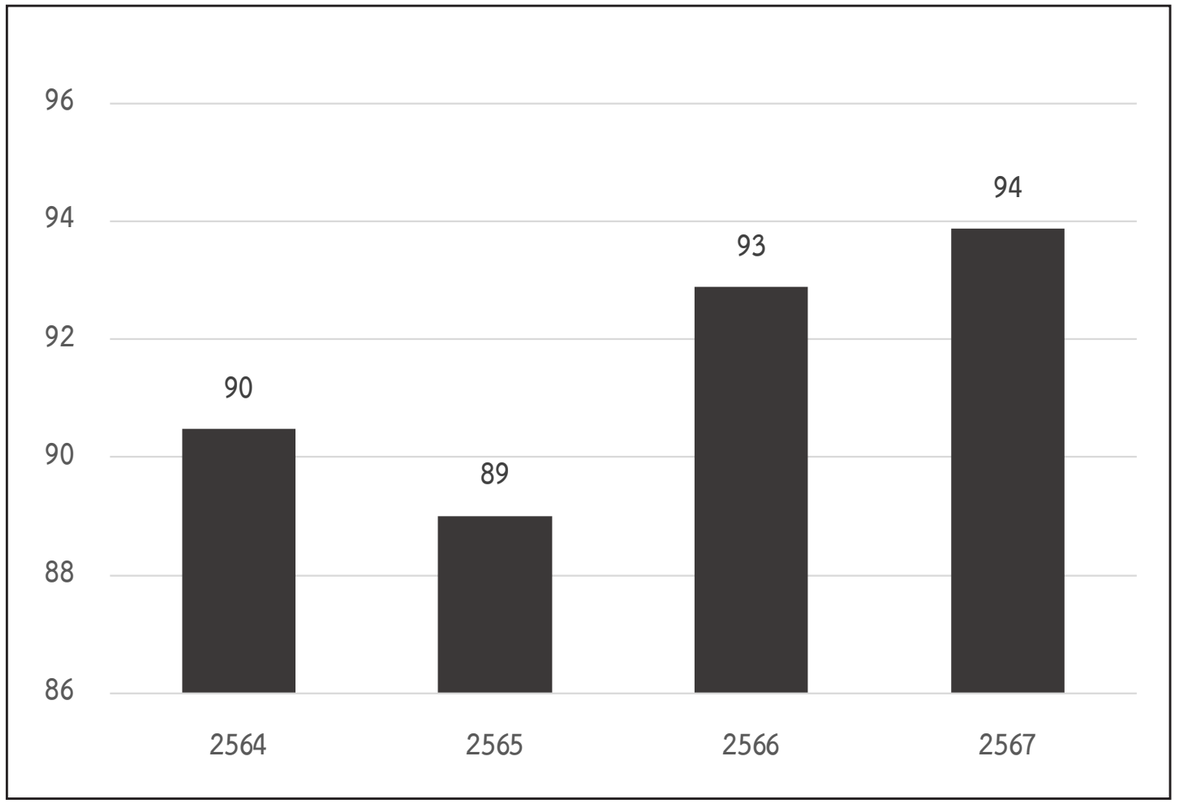

ความพึงพอใจการให้บริการจากหน่วยงานผู้ว่าจ้างที่มีต่อสถาบัน

หน่วย : ร้อยละ

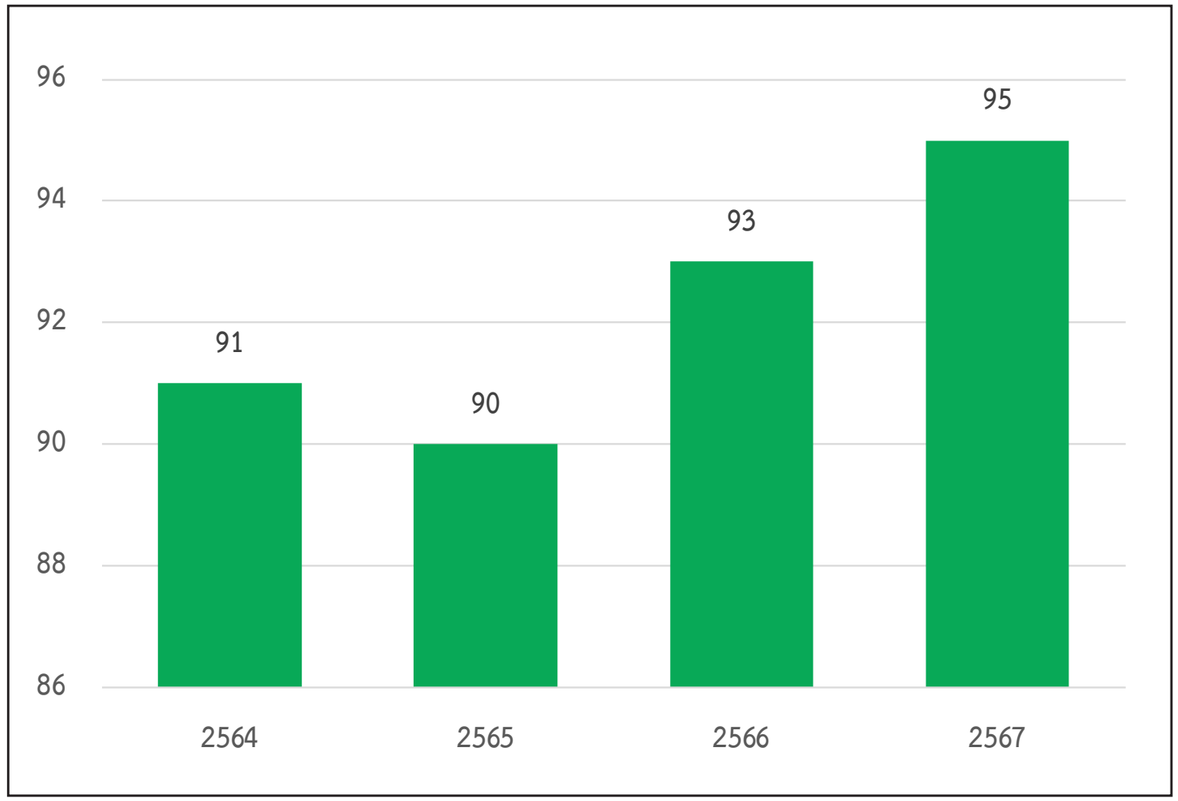

ผลการดำเนินงานสถาบัน (ต่อ)

มูลค่าโครงการ

หน่วย : ล้านบาท

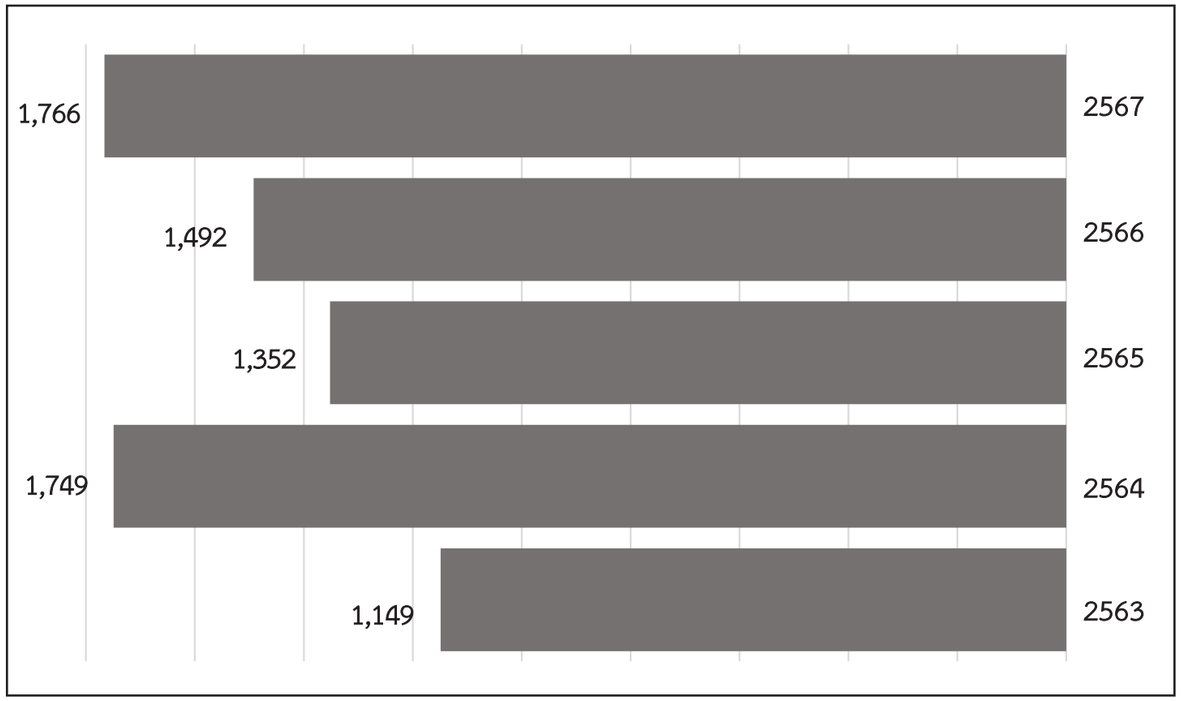

จำนวนโครงการแยกตามประเภท

หน่วย : โครงการ

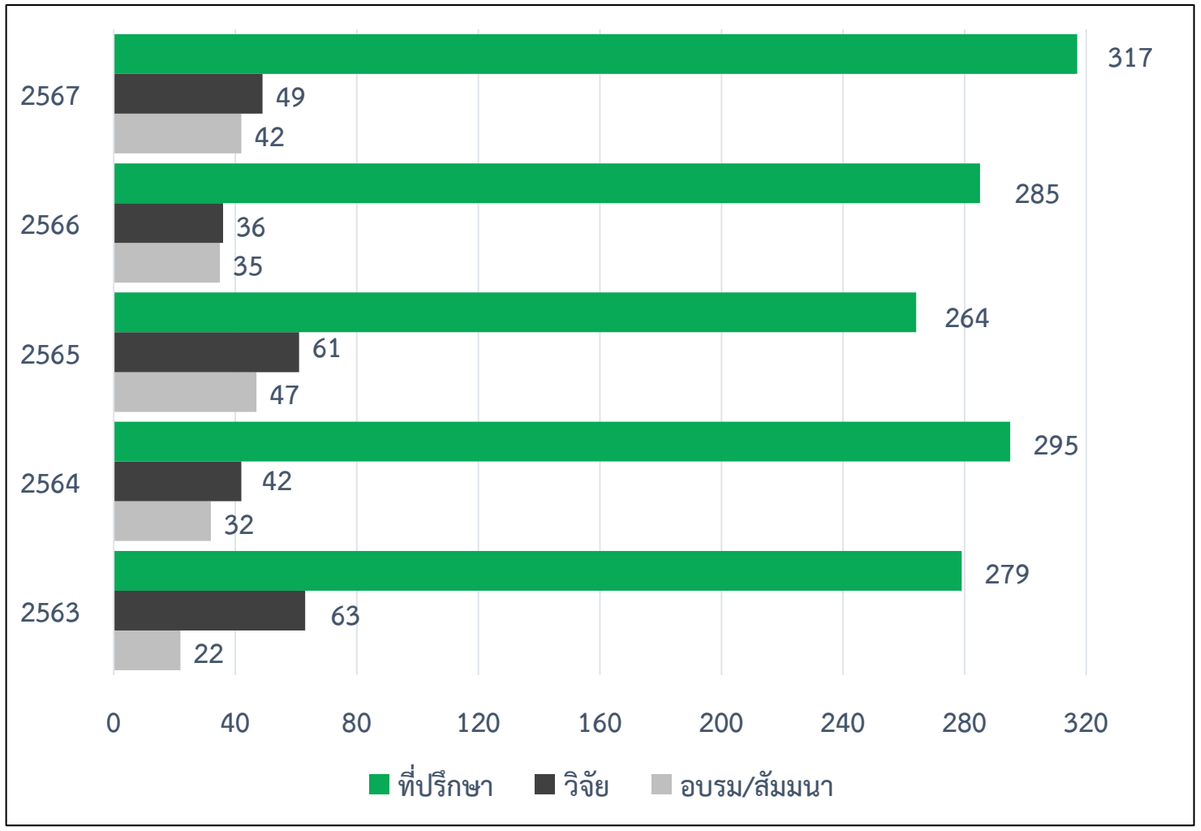

กิจกรรมเด่น
ปีงบประมาณ 2567

TU-RAC สร้างเครือข่ายนักวิจัย RESEARCH CLUSTER

สถาบันวิจัยและให้คำปรึกษาแห่งมหาวิทยาลัยธรรมศาสตร์ดำเนินโครงการพัฒนากรอบวิจัย

"เมืองสุขภาวะสังคมสูงอายุ ตามแนวทาง มธ. – ปทุมธานี Model"

โดยมุ่งสนับสนุนให้นักวิจัยจากหลากหลายสาขาวิชาภายในมหาวิทยาลัยธรรมศาสตร์ ได้มีโอกาสรวมกลุ่มและพัฒนาข้อเสนอโครงการวิจัยที่ตอบสนองต่อความต้องการของแหล่งทุนภายนอก

โครงการดังกล่าวไม่เพียงแต่ช่วยยกระดับคุณภาพการวิจัยของนักวิจัยในมหาวิทยาลัยธรรมศาสตร์ แต่ยังสอดคล้องกับยุทธศาสตร์ที่ 2 "การเป็นมหาวิทยาลัยของสังคม" ซึ่งเป็นแนวทางสำคัญของมหาวิทยาลัยธรรมศาสตร์ในการก้าวสู่การเป็น มหาวิทยาลัยสมบูรณ์แบบชั้นนำเพื่อสังคมแห่งอนาคต (Leading Comprehensive University for Future Society) ผ่านการเสริมสร้างเครือข่ายความร่วมมือทางวิชาการ และขยายโอกาสในการพัฒนาโครงการวิจัยร่วมกับแหล่งทุนภายนอก เพื่อให้เกิดองค์ความรู้และนวัตกรรมที่สามารถนำไปใช้ประโยชน์ต่อสังคมได้อย่างแท้จริง

TU-RAC ขับเคลื่อนองค์ความรู้ สู่สังคมแห่งอนาคต

สถาบันวิจัยและให้คำปรึกษาแห่งมหาวิทยาลัยธรรมศาสตร์ สนับสนุนการเผยแพร่ความรู้และนวัตกรรมของอาจารย์มหาวิทยาลัยธรรมศาสตร์สู่สาธารณะผ่านคอลัมน์ "Now and Beyond" ในหนังสือพิมพ์กรุงเทพธุรกิจและกรุงเทพธุรกิจออนไลน์เป็นประจำทุกสัปดาห์

TU-RAC ยังให้การสนับสนุนบุคลากรในการตีพิมพ์บทความเพื่อนำเสนอแนวคิด องค์ความรู้ และมุมมองที่เป็นประโยชน์ต่อสังคม ผ่านคอลัมน์ **"Now and Beyond"** โดยบทความที่ได้รับการเผยแพร่มีดังนี้

"อัตราการลาออกสูงผิดปกติ อาจเป็นสัญญาณว่าเริ่มมีปัญหา องค์กรควรตระหนักและให้ความสำคัญกับพนักงานด้วยการสร้างวัฒธรรมองค์กรที่ดี"

วรรณา แก้วพวง
หัวหน้างานบริหารการวิจัย

"ความเข้าใจจากครอบครัว การดูแลตัวเอง และการรักตัวเอง คือพื้นฐานที่จะป้องกันและเยียวยาปัญหาสุขภาพจิต ยิ่งแข็งแรงเท่าไรไม่ว่าโรคซึมเศร้าหรือโรคใดๆก็ไม่อาจทำร้ายใครได้"

จินตญาณ อภินันทกุล
หัวหน้าหน่วยงานการเงิน

"KING THE LAND รายการของเกาหลีแท้ๆ แต่เหมือนแคมเปญโปรโมทการท่องเที่ยวไทย หากละครไทยนำเสนอได้แบบนี้บ้าง คงจะดีไม่น้อย"

ปณิดา ส่งเสริม
เจ้าหน้าที่บริหารการวิจัย

TU-RAC ได้รับการอนุมัติให้เป็นหน่วยจัดฝึกอบรมหลักสูตรผู้ช่วยคนพิการ

โดย อธิบดีกรมส่งเสริมและพัฒนาคุณภาพชีวิตคนพิการ

TU-RAC คงมาตรฐาน ระบบการจัดการคุณภาพ ISO 9001 : 2015

สถาบันวิจัยและให้คำปรึกษาแห่งมหาวิทยาลัยธรรมศาสตร์ ได้รับการตรวจประเมินระบบการจัดการคุณภาพตามมาตรฐาน ISO 9001 : 2015 (External Audit) โดยบริษัท SGS Thailand Limited นับเป็นการครบรอบ 1 ปีของการเข้าสู่มาตรฐานระบบการจัดการคุณภาพอย่างเป็นทางการ TU-RAC มุ่งมั่นในการรักษาและพัฒนามาตรฐานระบบการจัดการการคุณภาพอย่างต่อเนื่องภายใต้นโยบายคุณภาพ "Quality Matters, Always"

กิจกรรมยกระดับความสุขบุคลากรที่สอดคล้องกับ SDGs

1 NO POVERTY

3 GOOD HEALTH AND WELL-BEING

4 QUALITY EDUCATION

5 GENDER EQUALITY

9 INDUSTRY, INNOVATION AND INFRASTRUCTURE

AOM YOUNG
กิจกรรมให้ความรู้ด้านการวางแผนทางการเงิน การออมเงิน และการลงทุน

กระซิบ (ทรง)รัก
กิจกรรมสร้างความสัมพันธ์ด้วยการบอกความรู้สึกผ่านกล่องสื่อรัก

ZERO WASTE
กิจกรรมให้ความรู้เรื่องการแยกขยะที่ถูกวิธี และลดปัญหาขยะภายในสถาบัน

อิคิไก IKIGAI
กิจกรรมให้ความรู้เรื่องการดำเนินชีวิตในรูปแบบของอิคิไกและวัฒนธรรมญี่ปุ่น

5 ส
กิจกรรมให้ความรู้เรื่องการจัดระเบียบและปรับปรุงสภาพแวดล้อมในที่ทำงาน

HAPPY PRIDE MONTH
กิจกรรมให้ความรู้เรื่องความหลากหลาย

งบการเงิน และรายงานของผู้สอบบัญชีรับอนุญาต

รายงานของผู้สอบบัญชีอนุญาต

เสนอคณะกรรมการอำนวยการสถาบันวิจัยและให้คำปรึกษาแห่งมหาวิทยาลัยธรรมศาสตร์

ความเห็น

ข้าพเจ้าได้ตรวจสอบงบการเงินรวมและงบการเงินเฉพาะของสถาบันวิจัยและให้คำปรึกษาแห่งมหาวิทยาลัยธรรมศาสตร์และกองทุนย่อย (สถาบันวิจัยและกองทุนย่อย) และของเฉพาะของสถาบันวิจัยและให้คำปรึกษาแห่งมหาวิทยาลัยธรรมศาสตร์ (สถาบันวิจัย) ตามลำดับ ซึ่งประกอบด้วยงบแสดงฐานะการเงินรวมและงบแสดงฐานะการเงินเฉพาะสถาบันวิจัย ณ วันที่ 30 กันยายน 2567 งบแสดงผลการดำเนินงานทางการเงินรวมและงบแสดงผลการดำเนินงานทางการเงินเฉพาะสถาบันวิจัย งบแสดงการเปลี่ยนแปลงสินทรัพย์สุทธิ/ส่วนทุนรวมและงบแสดงการเปลี่ยนแปลงสินทรัพย์สุทธิ/ส่วนทุนเฉพาะสถาบันวิจัย และงบกระแสเงินสดรวมและงบกระแสเงินสดเฉพาะสถาบันวิจัย สำหรับปีสิ้นสุดวันเดียวกัน รวมถึงหมายเหตุประกอบงบการเงินรวมถึงสรุปนโยบายการบัญชีที่สำคัญและเรื่องอื่นๆ

ข้าพเจ้าเห็นว่า งบการเงินรวมและงบการเงินเฉพาะข้างต้นนี้แสดงฐานะการเงินรวมและฐานะการเงินเฉพาะของสถาบันวิจัยและกองทุนย่อย และสถาบันวิจัย ตามลำดับ ณ วันที่ 30 กันยายน 2567 ผลการดำเนินงานรวมและผลการดำเนินการเฉพาะสถาบันวิจัย และกระแสเงินสดรวมและกระแสเงินสดเฉพาะสถาบันวิจัย สำหรับปีสิ้นสุดวันเดียวกันโดยถูกต้องตามที่ควรในสาระสำคัญตามมาตรฐานการบัญชีภาครัฐและนโยบายการบัญชีที่กระทรวงการคลังกำหนด

เกณฑ์ในการแสดงความเห็น

ข้าพเจ้าได้ปฏิบัติงานตรวจสอบตามหลักเกณฑ์มาตรฐานเกี่ยวกับการตรวจเงินแผ่นดินและมาตรฐานการสอบบัญชี ความ รับผิดชอบของข้าพเจ้าได้กล่าวไว้ในวรรคความรับผิดชอบของผู้สอบบัญชีต่อการตรวจสอบงบการเงินในรายงานของข้าพเจ้า ข้าพเจ้ามีความเป็นอิสระจากสถาบันวิจัยและกองทุนย่อยและสถาบันวิจัยตามหลักเกณฑ์มาตรฐานเกี่ยวกับการตรวจเงินแผ่นดินที่กำหนดโดยคณะกรรมการตรวจเงินแผ่นดินและประมวลจรรยาบรรณของผู้ประกอบวิชาชีพบัญชีรวมถึงมาตรฐานเรื่องความเป็นอิสระที่กำหนดโดยสภาวิชาชีพบัญชี (ประมวลจรรยาบรรณของผู้ประกอบวิชาชีพบัญชี)ที่กำหนดโดยคณะกรรมการตรวจเงินแผ่นดินและข้อกำหนดจรรยาบรรณของผู้ประกอบวิชาชีพบัญชีที่กำหนดโดยสภาวิชาชีพบัญชีในส่วนที่เกี่ยวข้องกับการตรวจสอบงบการเงิน และข้าพเจ้าได้ปฏิบัติตามความรับผิดชอบด้านจรรยาบรรณอื่น ๆ ซึ่งเป็นไปตามหลักเกณฑ์มาตรฐานเกี่ยวกับการตรวจเงินแผ่นดินและประมวลจรรยาบรรณของผู้ประกอบวิชาชีพบัญชี ข้าพเจ้าเชื่อว่าหลักฐานการสอบบัญชีที่ข้าพเจ้าได้รับเพียงพอและเหมาะสมเพื่อใช้เป็นเกณฑ์ในการแสดงความเห็นของข้าพเจ้า

ข้อมูลอื่น

ผู้บริหารเป็นผู้รับผิดชอบต่อข้อมูลอื่น ข้อมูลอื่นประกอบด้วยข้อมูลซึ่งรวมอยู่ในรายงานประจำปี แต่ไม่รวมถึงงบการและงบการเงินเฉพาะสถาบันและรายงานของผู้สอบบัญชีที่อยู่ในรายงานนั้น ซึ่งคาดว่ารายงานประจำปีจะถูกจัดเ ข้าพเจ้าภายหลังวันที่ในรายงานของผู้สอบบัญชีนี้ความเห็นของข้าพเจ้าต่องบการเงินรวมและงบการเงินเฉพาะสถาบันไม่ครอบคลุมถึงข้อมูลอื่นและข้าพเจ้าไม่ได้ให้ความเชื่อมั่นต่อข้อมูลอื่น

ความรับผิดชอบของข้าพเจ้าที่เกี่ยวเนื่องกับการตรวจสอบงบการเงินรวมและงบกสนเงินเฉพาะสถาบันคือ การอ่านและพิจารณาว่าข้อมูลอื่นมีความขัดแย้งที่มีสาระสำคัญกับงบการเงินรวมและงบการเงินเฉพาะสถาบันหรือกับความรู้ที่ได้รับจากการตรวจสอบของข้าพเจ้า หรือปรากฏว่า ข้อมูลอื่นมีการแสดงข้อมูลที่ขัดต่อข้อเท็จจริงอันเป็นสาระสำคัญหรือไม่

เมื่อข้าพเจ้าได้อ่านรายงานประจำปี หากข้าพเจ้าสรุปได้ว่ามีการแสดงข้อมูลที่ขัดต่อข้อเท็จจริงอันเป็นสาระสำคัญ ข้าพเจ้าต้องสื่อสารเรื่องดังกล่าวกับผู้มีหน้าที่ในการกำกับดูแล เพื่อให้ผู้มีหน้าที่ในการกำกับดูแลดำเนินการแก้ไขข้อมูลที่แสดงขัดต่อข้อเท็จจริง

ความรับผิดชอบของผู้บริหารต่องบการเงินรวมและงบการเงินเฉพาะสถาบันวิจัย

ผู้บริหารมีหน้าที่รับผิดชอบในการจัดทำและนำเสนองบการเงินรวมและงบการเงินเฉพาะของสถาบันวิจัยเหล่านี้โดยถูกต้องตามที่ควรตามมาตรฐานการบัญชีภาครัฐและนโยบายการบัญชีภาครัฐที่กระทรวงการคลังกำหนด และรับผิดชอบเกี่ยวกับการควบคุมภายในที่ผู้บริหารพิจารณาว่าจำเป็นเพื่อให้สามารถจัดทำงบการเงินรวมและงบการเงินเฉพาะสถาบันวิจัยที่ปราศจากการแสดงข้อมูลที่ขัดต่อข้อเท็จจริงอันเป็นสาระสำคัญไม่ว่าจะเกิดจาการทุจริตหรือข้อผิดพลาด

ในการจัดทำงบการเงินรวมและงบการเงินเฉพาะสถาบันวิจัย ผู้บริหารรับผิดชอบในการประเมินความสามารถของสถาบันวิจัยและกองทุนย่อยในการดำเนินงานต่อเนื่อง เปิดเผยเรื่องที่เกี่ยวกับการดำเนินงานต่อเนื่อง (ตามความเหมาะสม) และการใช้เกณฑ์การบัญชีสำหรับการดำเนินงานต่อเนื่องเว้นแต่ผู้บริหารมีความตั้งใจที่จะเลิกของสถาบันวิจัยและกองทุนย่อย และสถาบันวิจัย หรือหยุดดำเนินงานหรือไม่สามารถดำเนินงานต่อเนื่องต่อไปได้

ความรับผิดชอบของผู้สอบบัญชีต่อการตรวจสอบงบการเงินรวมและงบการเงินเฉพาะสถาบันวิจัย

การตรวจสอบของข้าพเจ้ามีวัตถุประสงค์เพื่อให้ได้ความเชื่อมั่นอย่างสมเหตุสมผลว่างบการเงินรวมและงบการเงินเฉพาะของสถาบันวิจัย โดยปราศจากการแสดงข้อมูลที่ขัดต่อข้อเท็จจริงอันเป็นสาระสำคัญหรือไม่ ไม่ว่าจะเกิดจากการทุจริตหรือข้อผิดพลาด และเสนอรายงานของผู้สอบบัญชีซึ่งรวมความเห็นของข้าพเจ้าอยู่ด้วย ความเชื่อมั่นอย่าสมเหตุสมผลคือความเชื่อมั่นในระดับสูงแต่ไม่ได้เป็นการรับประกันว่าการปฏิบัติงานตรวจสอบตามมาตรฐานการสอบบัญชีจะสามารถตรวจพบข้อมูลที่ขัดต่อข้อเท็จจริงอันเป็นสาระสำคัญที่มีอยู่ได้เสมอไป ข้อมูลที่ขัดต่อข้อเท็จจริงอาจจะเกิดจากการทุจริตหรือข้อผิดพลาดและถือว่ามีสาระสำคัญเมื่อคาดการณ์ได้อย่างสมเหตุสมผลว่ารายการที่ขัดต่อข้อเท็จจริงแต่ละรายการหรือทุกรายการรวมกันจะมีผลต่อการตัดสินใจทางเศรษฐกิจของผู้ใช้งบการเงินจากการใช้งบการเงินรวมและงบการเงินเฉพาะของสถาบันวิจัยเหล่านี้

ในการตรวจสอบของข้าพเจ้าตามหลักเกณฑ์มาตรฐานเกี่ยวกับการตรวจเงินแผ่นดิและมาตรฐานการสอบบัญชีนี้ ข้าพเจ้าได้ใช้ดุลพินิจและการสังเกตและสงสัยเยี่ยงผู้ประกอบวิชาชีพตลอดการตรวจสอบ การปฏิบัติงานของข้าพเจ้ารวมถึง

1. ระบุและประเมินความเสี่ยงจากการแสดงข้อมูลที่ขัดต่อข้อเท็จจริงอันเป็นสาระสำคัญในงบการเงินรวมและงบการเงินเฉพาะสถาบันวิจัยไม่ว่าจะเกิดจากการทุจริตหรือข้อผิดพลาด ออกแบบและปฏิบัติงานตามวิธีการตรวจสอบเพื่อตอบสนองต่อความเสี่ยงเหล่านั้น และได้หลักฐานการสอบบัญชีที่เพียงพอและเหมาะสมเพื่อเป็นเกณฑ์ในการแสดงความเห็นของข้าพเจ้า ความเสี่ยงที่ไม่พบข้อมูลที่ขัดต่อข้อเท็จจริงอันเป็นสาระสำคัญซึ่งเป็นผลมาจากการทุจริตจะสูงกว่าความเสี่ยงที่เกิดจากข้อผิดพลาด เนื่องจากการทุจจริตอาจเกี่ยวกับการสมรู้ร่วมคิด การปลอมแปลงเอกสารหลักฐาน การตั้งใจละเว้นการแสดงข้อมูล การแสดงข้อมูลที่ไม่ตรงตามข้อเท็จจริงหรือการแทรกแซงการควบคุมภายใน

2. ทำความเข้าใจในระบบการควบคุมภายในที่เกี่ยวข้องกับการตรวจสอบ เพื่อออกแบบวิธีการตรวจสอบที่เหมาะสมกับสถานการณ์ แต่ไม่ใช่เพื่อวัตถุประสงค์ในการแสดงความเห็นต่อความมีประสิทธิผลของการควบคุมภายในของสถาบันวิจัยและกองทุนย่อย และสถาบันวิจัย

3. ประเมินความเหมาะสมของนโยบายการบัญชีที่ผู้บริหารใช้และความสมเหตุสมผลของประมาณการทางบัญชีและการเปิดเผยข้อมูลที่เกี่ยวข้องซึ่งจัดทำขึ้นโดยผู้บริหาร

4. สรุปเกี่ยวกับความเหมาะสมของการใช้เกณฑ์การบัญชีสำหรับการดำเนินงานต่อเนื่องของผู้บริหารและจากหลักฐานการสอบบัญชีที่ได้รับ สรุปว่ามีความไม่แน่นอนที่มีสาระสำคัญที่เกี่ยวกับเหตุการณ์หรือสถานการณ์ที่อาจเป็นเหตุให้เกิดข้อสงสัยอย่างมีนัยสำคัญต่อความสามารถของสถาบันวิจัยในการดำเนินงานต่อเนื่องหรือไม่ ถ้าข้าพเจ้าได้ข้อสรุปว่า มีความไม่แน่นอนที่มีสาระสำคัญ ข้าพเจ้าต้องกล่าวไว้ในรายงานของผู้สอบบัญชีของข้าพเจ้าโดยให้ข้อสังเกตถึงการเปิดเผยข้อมูลในงบการเงินรวมและงบการเงินเฉพาะสถาบันวิจัยที่เกี่ยวข้อง หรือถ้าการเปิดเผยข้อมูลดังกล่าวไม่เพียงพอ ความเห็นของข้าพเจ้าจะเปลี่ยนแปลงไป ข้อสรุปของข้าพเจ้าขึ้นอยู่กับหลักฐานการสอบบัญชีที่ได้รับจนถึง วันที่ในรายงานของผู้สอบบัญชีของข้าพเจ้า อย่างไรก็ตาม เหตุการณ์หรือสถานการณ์ในอนาคตอาจเป็นเหตุให้สถาบันวิจัยต้องหยุดการดำเนินงานต่อเนื่อง

5. ประเมินการนำเสนอโครงสร้างและเนื้อหาของงบการเงินรวมและงบการเงินเฉพาะสถาบันวิจัยโดยรวม รวมถึงการเปิดเผยข้อมูลว่างบการเงินรวมและงบการเงินเฉพาะสถาบันวิจัยแสดงรายการและเหตุการณ์ในรูปแบบที่ทำให้มีการนำเสนอข้อมูลโดยถูกต้องตามที่ควรหรือไม่

ข้าพเจ้าได้สื่อสารกับผู้บริหารในเรื่องต่างๆ ที่สำคัญซึ่งรวมถึงขอบเขตและช่วงเวลาของการตรวจสอบตามที่ได้วางแผนไว้ระเด็นที่มีนัยสำคัญที่พบจากการตรวจสอบรวมถึงข้อบกพร่องที่มีนัยสำคัญในระบบการควบคุมภายในหากข้าพเจ้าได้พบในะหว่างการตรวจสอบของข้าพเจ้า

(นางวิมลลักษณ์ พรรณรัตนพงศ์)
ผู้สอบบัญชีรับอนุญาต
ทะเบียนเลขที่ 4102
บริษัท วิณณ์ อัลลิแอนส์ จำกัด
กรุงเทพมหานคร
21 ตุลาคม 2567

สถาบันวิจัยและให้คำปรึกษาแห่งมหาวิทยาลัยธรรมศาสตร์
งบแสดงฐานะการเงิน
ณ วันที่ 30 กันยายน 2567

	หมายเหตุ	งบการเงินรวม 30 กันยายน 2567	งบการเงินรวม 30 กันยายน 2566	งบการเงินเฉพาะสถาบันวิจัย 30 กันยายน 2567	งบการเงินเฉพาะสถาบันวิจัย 30 กันยายน 2566
		(บาท)			
สินทรัพย์					
สินทรัพย์หมุนเวียน					
เงินสดและรายการเทียบเท่าเงินสด	4	84,638,697.19	266,608,181.85	71,493,197.53	226,408,093.01
เงินลงทุนระยะสั้น	5	180,958,542.27	2,494,614.98	155,958,542.27	2,494,614.98
รายได้ค่าวิจัยค้างรับ	6	226,845,264.03	347,980,096.07	226,845,264.03	347,980,096.07
ลูกหนี้เงินยืมวิจัย		7,711,541.00	5,198,535.00	7,711,541.00	5,198,535.00
วัสดุคงเหลือ		311,298.33	374,830.69	311,298.33	374,830.69
เงินค้ำประกันสัญญา	7	1,225,754.00	2,870,824.00	1,225,754.00	2,870,824.00
สินทรัพย์หมุนเวียนอื่น		283,395.28	479,987.78	224,682.73	442,108.84
รวมสินทรัพย์หมุนเวียน		**501,974,492.10**	**626,007,070.37**	**463,770,279.89**	**585,769,102.59**
สินทรัพย์ไม่หมุนเวียน					
เงินฝากธนาคารติดภาระค้ำประกัน	8	5,859,282.00	9,290,998.94	5,859,282.00	9,290,998.94
ส่วนปรับปรุงอาคารและอุปกรณ์ - สุทธิ	9	5,528,007.94	6,761,692.38	-	-
สินทรัพย์ไม่มีตัวตน - สุทธิ	10	5,007,675.26	8,370,013.22	-	-
รวมสินทรัพย์ไม่หมุนเวียน		**16,394,965.20**	**24,422,704.54**	**5,859,282.00**	**9,290,998.94**
รวมสินทรัพย์		**518,369,457.30**	**650,429,774.91**	**469,629,561.89**	**595,060,101.53**

หมายเหตุประกอบงบการเงินเป็นส่วนหนึ่งของงบการเงินนี้

สถาบันวิจัยและให้คำปรึกษาแห่งมหาวิทยาลัยธรรมศาสตร์
งบแสดงฐานะการเงิน
ณ วันที่ 30 กันยายน 2567

	หมายเหตุ	งบการเงินรวม 30 กันยายน 2567	งบการเงินรวม 30 กันยายน 2566	งบการเงินเฉพาะสถาบันวิจัย 30 กันยายน 2567	งบการเงินเฉพาะสถาบันวิจัย 30 กันยายน 2566
		(บาท)			
หนี้สินและสินทรัพย์สุทธิ/ส่วนทุน					
หนี้สิน					
หนี้สินหมุนเวียน					
เงินที่จ่ายให้ผู้วิจัยค้างจ่าย		246,324,251.57	358,271,695.58	246,324,251.57	358,271,695.58
เงินโบนัสค้างจ่าย		1,376,238.27	1,253,109.23	1,376,238.27	1,253,109.23
ส่วนของค่าบำรุงมหาวิทยาลัยค้างจ่าย					
ที่กำหนดชำระภายในหนึ่งปี	12	84,412,600.96	88,672,903.59	83,786,628.00	85,086,000.00
ส่วนของเจ้าหนี้ตามสัญญาเช่าการเงิน					
ที่กำหนดชำระภายในหนึ่งปี	13	15,480.00	15,480.00	-	-
เงินประกันระยะสั้น		1,036,780.00	-	-	-
หนี้สินหมุนเวียนอื่น	11	2,531,488.70	2,677,098.27	2,391,884.45	2,642,519.70
รวมหนี้สินหมุนเวียน		**335,696,839.50**	**450,890,286.67**	**333,879,002.29**	**447,253,324.51**
หนี้สินไม่หมุนเวียน					
ค่าบำรุงมหาวิทยาลัยค้างจ่าย-สุทธิ	3.13,12	178,205,555.46	193,948,165.90	134,635,489.60	146,691,707.02
เจ้าหนี้ตามสัญญาเช่าทางการเงินระยะยาว-สุทธิ	13	42,570.00	58,050.00	-	-
เงินประกันระยะยาว		29,960.00	1,138,740.00	-	-
รวมหนี้สินไม่หนุมเวียน		**178,278,085.46**	**195,144,955.90**	**134,635,489.60**	**146,691,707.02**

สถาบันวิจัยและให้คำปรึกษาแห่งมหาวิทยาลัยธรรมศาสตร์
งบแสดงผลการดำเนินงานทางการเงิน
ณ วันที่ 30 กันยายน 2567

		งบการเงินรวม		งบการเงินเฉพาะสถาบันวิจัย	
		30 กันยายน	30 กันยายน	30 กันยายน	30 กันยายน
	หมายเหตุ	2567	2566	2567	2566
รายได้					
รายได้ค่าตอบแทนผู้วิจัย		924,239,132.76	1,134,388,649.01	924,239,132.76	1,134,388,649.01
รายได้ค่าธรรมเนียมงานวิจัย		78,578,141.24	93,073,361.75	78,578,141.24	93,073,361.75
รายได้เงินสนับสนุนทรัพย์สินจากมหาวิทยาลัย		-	30,000.00	-	-
รายได้อื่น		2,638,915.87	910,311.76	2,420,901.64	725,992.78
รวมรายได้		**1,005,456,189.87**	**1,228,402,322.52**	**1,005,238,175.64**	**1,228,188,003.54**
ค่าใช้จ่าย					
เงินที่จ่ายให้ผู้วิจัย		924,239,132.76	1,134,388,649.01	924,239,132.76	1,134,388,649.01
ค่าใช้จ่ายบุคลากร	*15*	19,662,281.40	15,821,823.01	17,942,005.57	14,765,442.77
ค่าใช้สอย	*16*	3,543,542.12	3,507,223.72	2,706,061.06	2,781,740.39
ค่าวัสดุ	*17*	220,652.23	616,342.63	220,652.23	616,342.63
ค่าสาธารณูปโภค	*18*	83,356.54	88,793.73	83,356.54	88,793.73
ค่าเสื่อมราคาและค่าตัดจำหน่าย	*19*	4,609,777.40	5,190,216.46	-	-
ค่าใช้จ่ายอื่น	*20*	-	5,074.66	-	-
เงินอุดหนุนกองทุนทรัพย์สินทดแทนของสถาบันวิจัย		-	-	2,104,500.00	3,383,800.00
เงินอุดหนุนกองทุนสวัสดิการเจ้าหน้าที่ของสถาบันวิจัย		-	-	1,784,600.00	2,188,600.00
รวมค่าใช้จ่าย		**952,358,742.45**	**1,159,618,123.22**	**949,080,308.16**	**1,158,213,368.53**
รายได้สูงกว่าค่าใช้จ่ายก่อนหักค่าบำรุงมหาวิทยาลัย		53,097,447.42	68,784,199.30	56,157,867.48	69,974,635.01
หัก ค่าบำรุงมหาวิทยาลัย	*3.13,12*	(53,097,447.42)	(68,784,199.30)	(56,157,867.48)	(69,974,635.01)
รายได้สูงกว่าค่าใช้จ่ายสุทธิ		-	-	-	-

หมายเหตุประกอบงบการเงินเป็นส่วนหนึ่งของงบการเงินนี้

สถาบันวิจัยและให้คำปรึกษาแห่งมหาวิทยาลัยธรรมศาสตร์และกองทุนย่อย
งบแสดงการเปลี่ยนแปลงสินทรัพย์สุทธิ/ส่วนทุนรวม
สำหรับปี สิ้นสุดวันที่ 30 กันยายน 2567

		งบการเงินรวม					
		ทุน				ทุนจากการรับบริจาค	(หน่วย:บาท)
	หมายเหตุ	สถาบันวิจัย	ทรัพย์สินทดแทนของสถาบันวิจัย	เจ้าหน้าที่ของสถาบันวิจัย	ทุน	ทดแทนของสถาบันวิจัย	สินทรัพย์สุทธิ/ส่วนทุน
ยอดคงเหลือ ณ วันที่ 30 กันยายน 2565		1,115,070.00	1,021,701.88	1,500,500.00	3,637,271.88	757,260.46	4,394,532.34
รายได้สูงกว่าค่าใช้จ่าย		-	-	-	-	-	-
ยอดคงเหลือ ณ วันที่ 30 กันยายน 2566		1,115,070.00	1,021,701.88	1,500,500.00	3,637,271.88	757,260.46	4,394,532.34
รายได้สูงกว่าค่าใช้จ่าย		-	-	-	-	-	-
ยอดคงเหลือ ณ วันที่ 30 กันยายน 2567		1,115,070.00	1,021,701.88	1,500,500.00	3,637,271.88	757,260.46	4,394,532.34

หมายเหตุประกอบงบการเงินเป็นส่วนหนึ่งของงบการเงินนี้

สถาบันวิจัยและให้คำปรึกษาแห่งมหาวิทยาลัยธรรมศาสตร์
งบแสดงการเปลี่ยนแปลงสินทรัพย์สุทธิ/ส่วนทุน
สำหรับปี สิ้นสุดวันที่ 30 กันยายน 2567

		งบการเงินเฉพาะสถาบันวิจัย		
		ทุน		(หน่วย:บาท)
	หมายเหตุ	สถาบันวิจัย	รวมทุน	รวมสินทรัพย์สุทธิ/ส่วนทุน
ยอดคงเหลือ ณ วันที่ 30 กันยายน 2565		1,115,070.00	1,115,070.00	1,115,070.00
รายได้สูงกว่าค่าใช้จ่าย		-	-	-
ยอดคงเหลือ ณ วันที่ 30 กันยายน 2566		1,115,070.00	1,115,070.00	1,115,070.00
รายได้สูงกว่าค่าใช้จ่าย		-	-	-
ยอดคงเหลือ ณ วันที่ 30 กันยายน 2567		1,115,070.00	1,115,070.00	1,115,070.00

หมายเหตุประกอบงบการเงินเป็นส่วนหนึ่งของงบการเงินนี้

สถาบันวิจัยและให้คำปรึกษาแห่งมหาวิทยาลัยธรรมศาสตร์
งบกระแสเงินสด
ณ วันที่ 30 กันยายน 2567

		งบการเงินรวม		งบการเงินเฉพาะสถาบันวิจัย	
		30 กันยายน	30 กันยายน	30 กันยายน	30 กันยายน
	หมายเหตุ	2567	2566	2567	2566
			(บาท)		
กระแสเงินสดจากกิจกรรมดำเนินงาน					
รายได้สูงกว่าค่าใช้จ่ายสุทธิ		-	-	-	-
ปรับ กระทบยอดเงินสดรับ(จ่าย)จากกิจกรรมดำเนินงาน					
ค่าเสื่อมราคา		1,247,439.44	1,221,702.07	-	-
ค่าตัดจำหน่าย		3,362,337.96	3,968,514.39	-	-
(กำไร)ขาดทุนจากการตัดจำหน่ายทรัพย์สิน		-	5,074.66	-	-
การเปลี่ยนแปลงในสินทรัพย์และหนี้สินดำเนินงาน					
ลูกหนี้เงินยืมงานวิจัยลดลง(เพิ่มขึ้น)		(2,513,006.00)	(250,535.00)	(2,513,006.00)	(250,535.00)
รายได้ค่าวิจัยค้างรับลดลง(เพิ่มขึ้น)		121,134,832.04	(99,354,906.06)	121,134,832.04	(99,354,906.06)
วัสดุคงเหลือลดลง(เพิ่มขึ้น)		63,532.36	251,033.03	63,532.36	251,033.03
เงินประกันสัญญาลดลง(เพิ่มขึ้น)		1,645,070.00	(1,333,454.00)	1,645,070.00	(1,333,454.00)
สินทรัพย์หมุนเวียนลดลง(เพิ่มขึ้น)		196,592.50	(81,865.68)	217,426.11	(90,023.89)
เงินฝากธนาคารติดภาระค้ำประกัน(เพิ่มขึ้น)		3,431,716.94	(1,345,290.00)	3,431,716.94	(1,345,290.00)
เงินที่จ่ายให้ผู้วิจัยค้างจ่ายเพิ่มขึ้น(ลดลง)		(111,947,444.01)	76,612,503.67	(111,947,444.01)	76,612,503.67
เงินโบนัสค้างจ่ายเพิ่มขึ้น(ลดลง)		123,129.04	160,571.76	123,129.04	160,571.76
หนี้สินหมุนเวียนอื่นเพิ่มขึ้น(ลดลง)		(145,609.57)	(2,410,351.10)	(250,635.25)	(2,277,274.67)
ค่าบำรุงมหาวิทยาลัยค้างจ่ายเพิ่มขึ้น(ลดลง)		(20,002,913.07)	2,384,652.81	(13,355,589.42)	3,480,588.52
เงินประกันระยะยาวเพิ่มขึ้น(ลดลง)		(72,000.00)	(405,317.10)	-	-
กระแสเงินสดสุทธิมาจาก(ใช้ไป)กิจกรรมดำเนินงาน		**(3,476,322.37)**	**(20,577,666.55)**	**(1,450,968.19)**	**(24,146,786.64)**
กระแสเงินสดจากกิจกรรมลงทุน					
เงินสดจ่ายเพื่อซื้อส่วนปรับปรุงอาคารและครุภัณฑ์ลดลง(เพิ่มขึ้น)		(13,755.00)	(484,787.07)	-	-
เงินลงทุนระยะสั้นลดลง(เพิ่มขึ้น)		(178,463,927.29)	1,321,765.84	(153,463,927.29)	1,321,765.84
กระแสเงินสดสุทธิมาจาก(ใช้ไป)กิจกรรมลงทุน		**(178,477,682.29)**	**836,978.77**	**(153,463,927.29)**	**1,321,765.84**
กระแสเงินสดจากกิจกรรมจัดหาเงิน					
เจ้าหนี้ตามสัญญาเช่าการเงินเพิ่มขึ้น(ลดลง)		(15,480.00)	73,530.00	-	-
กระแสเงินสดสุทธิมาจาก(ใช้ไป)กิจกรรมจัดหาเงิน		**(15,480.00)**	**73,530.00**	**-**	**-**
เงินสดและรายการเทียบเท่าเงินสดเพิ่มขึ้น(ลดลง)		**(181,969,484.66)**	**(19,667,157.78)**	**(154,914,895.48)**	**(22,825,020.80)**
เงินสดและรายการเทียบเท่าเงินสดต้นปี		**266,608,181.85**	**286,275,339.63**	**226,408,093.01**	**249,233,113.81**
เงินสดและรายการเทียบเท่าเงินสดปลายปี		**84,638,697.19**	**266,608,181.85**	**71,493,197.53**	**226,408,093.01**

หมายเหตุประกอบงบการเงินเป็นส่วนหนึ่งของงบการเงินนี้

สถาบันวิจัยและให้คำปรึกษาแห่งมหาวิทยาลัยธรรมศาสตร์
หมายเหตุประกอบงบการเงิน
สำหรับปีที่สิ้นสุดวันที่ วันที่ 30 กันยายน 2567

หมายเหตุ	สารบัญ
1	ข้อมูลทั่วไป
2	เกณฑ์การจัดทำงบการเงิน
3	สรุปนโยบายบัญชีที่สำคัญ
4	เงินสดและรายการเทียบเท่าเงินสด
5	เงินลงทุนระยะสั้น
6	รายได้ค่าวิจัยค้างรับ
7	เงินค้ำประกันสัญญา
8	เงินฝากธนาคารติดภาระค้ำประกัน
9	ส่วนปรับปรุงอาคาร และอุปกรณ์ - สุทธิ
10	สินทรัพย์ไม่มีตัวตน-สุทธิ
11	หนี้สินหมุนเวียนอื่น
12	ค่าบำรุงมหาวิทยาลัยค้างจ่าย-สุทธิ
13	เจ้าหนี้ตามสัญญาเช่าทางการเงินระยะยาว-สุทธิ
14	ทุน
15	ค่าใช้จ่ายบุคลากร
16	ค่าใช้สอย
17	ค่าวัสดุ
18	ค่าสาธารณรูปโภค
19	ค่าเสื่อมราคาและค่าตัดจำหน่าย
20	ค่าใช้จ่ายอื่น
21	ภาระผูกพัน
22	การตัดรายการในงบการเงินรวม
23	การอนุมัติงบการเงิน

สถาบันวิจัยและให้คำปรึกษาแห่งมหาวิทยาลัยธรรมศาสตร์
หมายเหตุประกอบงบการเงิน
สำหรับปีที่สิ้นสุดวันที่ 30 กันยายน 2567

1. ข้อมูลทั่วไป

สถาบันวิจัยและให้คำปรึกษาแห่งมหาวิทยาลัยธรรมศาสตร์ (สถาบันวิจัย) เดิมชื่อ สำนักงานศูนย์วิจัยและให้คำปรึกษาแห่งมหาวิทยาลัยธรรมศาสตร์ ตั้งอยู่ที่ อาคารอเนกประสงค์ 1 ชั้น 7 เลขที่ 2 ถนนพระจันทร์ แขวงพระบรมมหาราชวัง เขตพระนคร กรุงเทพมหานคร จัดตั้งขึ้นตามข้อบังคับมหาวิทยาลัยธรรมศาสตร์ ว่าด้วยหลักเกณฑ์และวิธีการดำเนินงานการให้บริการทำวิจัยและให้คำปรึกษา โดยทำหน้าที่ดำเนินการรับจ้างทำวิจัย การให้คำปรึกษา และการให้บริการวิชาการอื่นแก่ส่วนราชการหน่วยงานของรัฐ องค์การพัฒนาเอกชน หน่วยงานเอกชน องค์กรระหว่างประเทศ หน่วยงานหรือองค์กรต่างประเทศ หรือหน่วยงานหรือองค์กรอื่น

งบการเงินรวมของสถาบันวิจัยและให้คำปรึกษาแห่งมหาวิทยาลัยธรรมศาสตร์ และกองทุนย่อยประกอบด้วย งบการเงินของสถาบันวิจัย งบการเงินของกองทุนทรัพย์สินทดแทนของสถาบันวิจัย และงบการเงินของกองทุนสวัสดิการเจ้าหน้าที่สถาบันวิจัย มีวัตถุประสงค์เพื่อรายงานฐานะการเงินและผลการดำเนินงานภาพรวมของสถาบันวิจัย

2. เกณฑ์การจัดทำงบการเงิน

2.1 รายงานการเงินฉบับนี้จัดทำขึ้นตามมาตรฐานการบัญชีภาครัฐและนโยบายการบัญชีภาครัฐที่กระทรวงการคลังกำหนดซึ่งรวมถึงหลักการและนโยบายการบัญชีภาครัฐ มาตรฐานการบัญชีภาครัฐและนโยบายการบัญชีภาครัฐ และแสดงรายการในรายงานการเงินตามมาตราฐานการบัญชีภาครัฐ เรื่องการนำเสนอรายงานการเงินตามหนังสือกระทรวงการคลัง ที่ กค 0410.2/ว15 ลงวันที่ 4 กุมภาพันธ์ 2563 และตามหนังสือกรมบัญชีกลางที่ กค 0410.2/2479 ลงวันที่ 2 ตุลาคม 2563

2.2 รายงานการเงินนี้จัดทำขึ้นโดยใช้เกณฑ์ราคาทุนเดิม เว้นแต่จะได้เปิดเผยเป็นอย่างอื่นในนโยบายการบัญชี

2.3 รอบระยะเวลาบัญชีวันที่ 1 ตุลาคมและสิ้นสุดวันที่ 30 กันยายนของปีถัดไป เช่นเดียวกับงบการเงินของมหาวิทยาลัยธรรมศาสตร์

2.4 สถาบันวิจัยได้ถือปฏิบัติตามมาตรฐานการบัญชี ฉบับที่ 7 เรื่อง งบกระแสเงินสด ซึ่งเป็นมาตรฐานการรายงานการเงินสำหรับกิจการที่มีส่วนได้เสียสาธารณะ

2.5 ในการจัดทำงบการเงินเพื่อให้เป็นไปตามมาตรฐานการบัญชีภาครัฐและนโยบายการบัญชีภาครัฐที่กระทรวงการคลังกำหนด ฝ่ายบริหารของสถาบันวิจัย ต้องใช้การประมาณการและข้อสมมติฐานหลายประการ ซึ่งมีผลกระทบต่อจำนวนเงินที่เกี่ยวกับรายได้ ค่าใช้จ่าย สินทรัพย์และหนี้สิน และการเปิดเผยข้อมูลเกี่ยวกับสินทรัพย์และหนี้สินที่อาจเกิดขึ้น ซึ่งผลที่เกิดขึ้นอาจแตกต่างไปจากจำนวนที่ได้ประมาณการไว้

2.6 เพื่อความสะดวกของผู้ใช้งบการเงินจึงได้มีการแปลงงบการเงินเป็นภาษาอังกฤษจากงบการเงินที่จัดทำเป็นภาษาไทย

3. สรุปนโยบายบัญชีที่สำคัญ

3.1 เงินสดและรายการเทียบเท่าเงินสด

เงินสดและรายการเทียบเท่าเงินสด หมายความรวมถึงเงินสดเงินฝากธนาคาร และเงินลงทุนระยะสั้นกับสถาบันการเงิน ซึ่งถึงกำหนดจ่ายคืนภายในระยะเวลาไม่เกิน 3 เดือนและปราศจากภาระผูกพัน

สถาบันวิจัยและให้คำปรึกษาแห่งมหาวิทยาลัยธรรมศาสตร์
หมายเหตุประกอบงบการเงิน
สำหรับปีที่สิ้นสุดวันที่ วันที่ 30 กันยายน 2567

3. สรุปนโยบายบัญชีที่สำคัญ (ต่อ)

3.2 เงินลงทุนชั่วคราว

เงินลงทุนชั่วคราว หมายถึง เงินฝากธนาคารประเภทประจำที่จะครบกำหนดชำระภายใน 12 เดือนและปราศจากภาระ ผูกพัน

3.3 ลูกหนี้เงินยืมวิจัย

ลูกหนี้เงินยืมวิจัยแสดงตามยอดจำนวนเงินที่ผู้วิจัยยืมทดลองเพื่อใช้ในการวิจัยจากสถาบันวิจัย

3.4 รายได้ค่าวิจัยค้างรับ

รายได้ค่าวิจัยค้างรับหมายถึงลูกหนี้การค้าแสดงตามมูลค่าที่จะได้รับตามใบแจ้งหนี้หักค่าเผื่อหนี้สงสัยจะสูญ (ถ้ามี)

3.5 วัสดุคงเหลือ

วัสดุคงเหลือ แสดงในราคาทุน โดยวิธีเข้าก่อน- ออกก่อน หรือมูลค่าสุทธิที่คาดว่าจะได้รับแล้วแต่ราคาใดจะต่ำกว่า

3.6 ส่วนปรับปรุงอาคาร อุปกรณ์ และค่าเสื่อมราคา

ส่วนปรับปรุงอาคารและอุปกรณ์ แสดงในราคาทุนเดิมภายหลังหักค่าเสื่อมราคาสะสม ซึ่งค่าเสื่อมราคาคำนวณโดยวิธีเส้นตรง ตามอายุการใช้งานโดยประมาณของสินทรัพย์ ดังต่อไปนี้

ส่วนปรับปรุงอาคาร	10	ปี
เครื่องใช้สำนักงาน	5	ปี
ครุภัณฑ์	5	ปี

กำไรและขาดทุนจากการจำหน่ายกำหนดโดยเปรียบเทียบสิ่งตอบแทนที่ได้รับกับราคาตามบัญชี และรวมอยู่ในค่าใช้จ่ายดำเนินงาน

รายจ่ายเกี่ยวกับการต่อเติม การต่ออายุ หรือการปรับปรุงสินทรัพย์ให้ดีขึ้น ซึ่งทำให้ราคาเปลี่ยนแทนในปัจจุบันของ สินทรัพย์เพิ่มขึ้นอย่างเป็นสาระสำคัญจะรวมเป็นราคาทุนของสินทรัพย์ ส่วนค่าซ่อมแซมและค่าบำรุงรักษารับรู้เป็น ค่าใช้จ่ายในรอบระยะเวลาบัญชีที่เกิดขึ้น

3.7 สินทรัพย์ไม่มีตัวตน และค่าตัดจำหน่าย

สินทรัพย์ไม่มีตัวตน ประกอบด้วย โปรแกรมคอมพิวเตอร์ที่จ้างพัฒนาของระบบต่างๆ ของสถาบันวิจัย แสดงในราคาทุนหัก ค่าตัดจำหน่ายสะสม ซึ่งค่าตัดจำหน่ายคำนวณโดยวิธีเส้นตรง ตามอายุการใช้งานโดยประมาณของสินทรัพย์ไม่มีตัวตน 5 ปี

3.8 เจ้าหนี้ตามสัญญาเช่าการเงิน

เจ้าหนี้ตามสัญญาเช่าการเงิน เป็นหนี้สินจากสัญญาเช่าซื้อสินทรัพย์บันทึกสัญญาเช่าการเงินซึ่งได้รับโอนผลตอบแทนและความเสี่ยงส่วนใหญ่ของการเป็นเจ้าของทรัพย์สินเป็นสัญญาเช่าการเงิน โดยบันทึกราคายุติธรรมของทรัพย์สินที่เช่า ณ วันที่เริ่มต้นของสัญญาเช่าเป็นสินทรัพย์พร้อมกับภาระหนี้สินที่จะต้องจ่ายค่าเช่าในอนาคต (หักส่วนที่เป็นดอกเบี้ย) เป็นหนี้สิน

สถาบันวิจัยและให้คำปรึกษาแห่งมหาวิทยาลัยธรรมศาสตร์
หมายเหตุประกอบงบการเงิน
สำหรับปีที่สิ้นสุดวันที่ 30 กันยายน 2567

3. สรุปนโยบายบัญชีที่สำคัญ (ต่อ)

3.9 สัญญาเช่าดำเนินงาน

สถาบันวิจัยรับรู้จำนวนเงินที่จ่ายตามสัญญาเช่าดำเนินงานเป็นค่าใช้จ่ายตามวิธีเส้นตรงตลอดอายุสัญญาเช่า

3.10 ประมาณการหนี้สิน

สถาบันวิจัยจะบันทึกประมาณการหนี้สินเมื่อมีความเป็นไปได้ค่อนข้างแน่ของการเกิดภาระผูกพัน ในปัจจุบันตามกฎหมายหรือจากการอนุมานอันเป็นผลสืบเนื่องมาจากเหตุการณ์ในอดีต ภาระผูกพันดังกล่าวคาดว่าจะส่งผลให้ต้องเกิดการไหลออกของทรัพยากรเพื่อจ่ายชำระภาระผูกพันและจำนวนที่ต้องจ่ายสามารถประมาณการได้อย่างเชื่อถือ รายจ่ายที่จะได้รับ คืนบันทึกเป็นสินทรัพย์แยกต่างหาก ก็ต่อเมื่อการได้รับคืนคาดว่าจะได้รับอย่างแน่นอน เมื่อได้จ่ายชำระประมาณการหนี้สินไปแล้ว

3.11 การรับรู้รายได้และค่าใช้จ่าย

สถาบันวิจัยรับรู้รายได้และค่าใช้จ่ายตามเกณฑ์คงค้าง

3.12 การตัดรายการระหว่างกัน

ยอดคงค้างระหว่างสถาบันวิจัยและกองทุนย่อย รายรับและรายจ่ายระหว่างกันที่มีสาระสำคัญได้ถูกตัดออกจากงบการเงินรวมนี้แล้ว

3.13 รายได้สูงกว่าค่าใช้จ่าย

ที่ประชุมคณะกรรมการอำนวยการสถาบันวิจัย ครั้งที่ 3 วันที่ 25 กรกฎาคม 2565 มีมติให้โอนบัญชีรายได้สูงกว่าค่าใช้จ่ายสุทธิประจำปีไปเป็นค่าบำรุงมหาวิทยาลัยค้างจ่าย เพื่อมิให้รายได้สูงกว่าค่าใช้จ่ายสุทธิถูกเก็บสะสมในงบการเงินสถาบันวิจัยและแต่ละกองทุนย่อย สถาบันวิจัยมีนโยบายจ่ายคืนเงินค่าบำรุงมหาวิทยาลัยค้างจ่ายของสถาบันวิจัยและกองทุนย่อยในแต่ละงวดปีตามมติคณะกรรมการอำนวยการสถาบันวิจัยที่เกี่ยวข้อง

และจากมติที่ประชุมคณะกรรมการอำนวยการสถาบันวิจัย ครั้งที่ 4 วันที่ 31 ตุลาคม 2565 ได้กำหนดให้สถาบันวิจัยดำเนินการปิดรายได้สูงกว่า (ต่ำกว่า) ค่าใช้จ่ายจากงบแสดงผลการดำเนินงานทางการเงินแต่ละเดือนโอนค่าบำรุงมหาวิทยาลัยค้างจ่ายของสถาบันวิจัยและกองทุนย่อย เริ่มในปีงบประมาณ 2566 เป็นต้นไป

สถาบันวิจัยและให้คำปรึกษาแห่งมหาวิทยาลัยธรรมศาสตร์
หมายเหตุประกอบงบการเงิน
สำหรับปีที่สิ้นสุดวันที่ วันที่ 30 กันยายน 2567

4 เงินสดและรายการเทียบเท่าเงินสด

	งบการเงินรวม		งบการเงินเฉพาะสถาบันวิจัย	
	2567	2566	2567	2566
	(บาท)			
เงินฝากธนาคาร:				
บัญชีออมทรัพย์	84,638,697.19	266,608,181.85	71,493,197.53	226,408,093.01
รวม	**84,638,697.19**	**266,608,181.85**	**71,493,197.53**	**226,408,093.01**

5 เงินลงทุนระยะสั้น

	งบการเงินรวม		งบการเงินเฉพาะสถาบันวิจัย	
	2567	2566	2567	2566
	(บาท)			
เงินฝากประจำ 12 เดือน	186,817,824.27	11,785,613.92	161,817,824.27	11,785,613.92
หัก เงินฝากประจำที่มีภาระผูกพัน (หมายเหตุ 8)	(5,859,282.00)	(9,290,998.94)	(5,859,282.00)	(9,290,998.94)
รวม	**180,958,542.27**	**2,494,614.98**	**155,958,542.27**	**2,494,614.98**

6 รายได้ค่าวิจัยค้างรับ

	งบการเงินรวม		งบการเงินเฉพาะสถาบันวิจัย	
	2567	2566	2567	2566
	(บาท)			
ลูกหนี้เงินประกันผลงาน	8,799,035.03	9,215,736.97	8,799,035.03	9,215,736.97
รายได้ค่าวิจัยค้างรับ - หน่วยงานภาครัฐ	194,896,549.86	309,316,177.06	194,896,549.86	309,316,177.06
รายได้ค่าวิจัยค้างรับ - หน่วยงานภายนอก	17,953,552.61	14,909,005.90	17,953,552.61	14,909,005.90
รายได้ค่าธรรมเนียมค้างรับ - หน่วยงานภาครัฐ	15,630,615.01	24,078,935.46	15,630,615.01	24,078,935.46
รายได้ค่าธรรมเนียมค้างรับ - หน่วยงานภายนอก	1,372,672.53	1,152,054.21	1,372,672.53	1,152,054.21
รวมรายได้ค่าวิจัยและค่าธรรมเนียมค้างรับ	229,853,390.01	349,456,172.63	229,853,390.01	349,456,172.63
เงินรับโอนไม่ปรากฏหลักฐาน	(11,807,161.01)	(10,691,813.53)	(11,807,161.01)	(10,691,813.53)
รวม	**226,845,264.03**	**347,980,096.07**	**226,845,264.03**	**347,980,096.07**

รายได้ค้างรับ ณ วันสิ้นปี แยกอายุหนี้ ดังนี้

	ยังไม่เกินกำหนดชำระ	เกินกำหนดชำระไม่เกิน 30 วัน	เกินกำหนดชำระเกินกว่า 30 วัน	รวม
				349,456,172.63
2567	127,511,466.25	-	102,341,923.76	229,853,390.01
2566	142,101,313.56	-	207,354,859.07	349,456,172.63

สถาบันวิจัยและให้คำปรึกษาแห่งมหาวิทยาลัยธรรมศาสตร์
หมายเหตุประกอบงบการเงิน
สำหรับปีที่สิ้นสุดวันที่ 30 กันยายน 2567

7 เงินค้ำประกันสัญญา

เงินค้ำประกันสัญญาเพื่อเป็นหลักประกันการปฏิบัติตามปกติของสถาบันวิจัยดังต่อไปนี้

	งบการเงินรวม		งบการเงินเฉพาะสถาบันวิจัย	
	2567	2566	2567	2566
	(บาท)			
7.1 โครงการวิจัยของการรถไฟแห่งประเทศไทย	453,750.00	453,750.00	453,750.00	453,750.00
7.2 โครงการวิจัยของเมืองพัทยา	-	293,420.00	-	293,420.00
7.3 โครงการวิจัยขององค์การบริหารส่วนจังหวัดสงขลา	-	579,200.00	-	579,200.00
7.4 โครงการวิจัยของธนาคารอาคารสงเคราะห์	772,004.00	1,059,954.00	772,004.00	1,059,954.00
7.5 โครงการวิจัยของสำนักงานพัฒนารัฐบาลดิจิทัล (องค์การมหาชน)	-	484,500.00	-	484,500.00
รวม	**1,225,754.00**	**2,870,824.00**	**1,225,754.00**	**2,870,824.00**

8 เงินฝากธนาคารติดภาระค้ำประกัน

เงินฝากประจำธนาคารซึ่งฝากกับธนาคารทหารไทยธนชาต จำกัด (มหาชน) ส่วนหนึ่งเป็นหลักทรัพย์ค้ำประกันภาระผูกพันตามหนังสือค้ำประกันการปฏิบัติงานต่อผู้ว่าจ้าง ดังต่อไปนี้

	งบการเงินรวม		งบการเงินเฉพาะสถาบันวิจัย	
	2567	2566	2567	2566
	(บาท)			
8.1 หนังสือค้ำประกันกรมเจ้าท่า	3,589,280.00	4,009,250.00	3,589,280.00	4,009,250.00
8.2 หนังสือค้ำประกันการรถไฟขนส่งมวลชนแห่งประเทศไทย	2,189,300.00	2,189,300.00	2,189,300.00	2,189,300.00
8.3 หนังสือค้ำประกันกรุงเทพมหานคร	-	129,948.94	-	129,948.94
8.4 หนังสือค้ำประกันการประปาส่วนภูมิภาค	-	2,962,500.00	-	2,962,500.00
8.5 หนังสือค้ำประกันสำนักงานคณะกรรมการกำกับและส่งเสริมการประกอบธุรกิจ	80,702.00	-	80,702.00	-
รวม	**5,859,282.00**	**9,290,998.94**	**5,859,282.00**	**9,290,998.94**

สถาบันวิจัยและให้คำปรึกษาแห่งมหาวิทยาลัยธรรมศาสตร์
หมายเหตุประกอบงบการเงิน
สำหรับปีที่สิ้นสุดวันที่ วันที่ 30 กันยายน 2567

9 ส่วนปรับปรุงอาคาร และอุปกรณ์ - สุทธิ

	ณ วันที่ 30 กันยายน 2566	เพิ่มขึ้น/รับโอน	จำหน่าย/โอนออก	ณ วันที่ 30 กันยายน 2567
ราคาทุน				
ส่วนปรับปรุงอาคาร	4,614,481.08	-	-	4,614,481.08
เครื่องใช้สำนักงาน	99,171.26	-	-	99,171.26
ครุภัณฑ์	4,413,321.04	13,755.00	-	4,427,076.04
รวม	**9,126,973.38**	**13,755.00**	**-**	**9,140,728.38**
ค่าเสื่อมราคาสะสม				
ส่วนปรับปรุงอาคาร	517,241.47	461,980.68	-	979,222.15
เครื่องใช้สำนักงาน	99,123.38	-	-	99,123.38
ครุภัณฑ์	1,748,916.15	785,458.76	-	2,534,374.91
รวม	**2,365,281.00**	**1,247,439.44**	**-**	**3,612,720.44**
สุทธิ	**6,761,692.38**			**5,528,007.94**

ค่าเสื่อมราคาที่บันทึกในงบแสดงผลการดำเนินงานทางการเงิน

สำหรับปีสิ้นสุด 30 กันยายน 2567	1,247,439.44
สำหรับปีสิ้นสุด 30 กันยายน 2566	1,221,702.07

10 สินทรัพย์ไม่มีตัวตน – สุทธิ

	ณ วันที่ 30 กันยายน 2566	เพิ่มขึ้น/รับโอน	จำหน่าย/โอนออก	ณ วันที่ 30 กันยายน 2567
ราคาทุน				
โปรแกรมคอมพิวเตอร์	20,385,400.00	-	-	20,385,400.00
รวม	**20,385,400.00**	**-**	**-**	**20,385,400.00**
ค่าเสื่อมราคาสะสม				
โปรแกรมคอมพิวเตอร์	12,015,386.78	3,362,337.96	-	15,377,724.74
รวม	**12,015,386.78**	**3,362,337.96**	**-**	**15,377,724.74**
สุทธิ	**8,370,013.22**			**5,007,675.26**

ค่าตัดจำหน่ายราคาที่บันทึกในงบแสดงผลการดำเนินงานทางการเงิน

สำหรับปีสิ้นสุด 30 กันยายน 2567	3,362,337.96
สำหรับปีสิ้นสุด 30 กันยายน 2566	3,968,514.39

สถาบันวิจัยและให้คำปรึกษาแห่งมหาวิทยาลัยธรรมศาสตร์
หมายเหตุประกอบงบการเงิน
สำหรับปีที่สิ้นสุดวันที่ 30 กันยายน 2567

11 หนี้สินหมุนเวียนอื่น

		งบการเงินรวม		งบการเงินเฉพาะสถาบันวิจัย	
		2567	2566	2567	2566
		(บาท)			
11.1	ค่าภาษีค้างจ่าย	27,920.00	-	27,920.00	-
11.2	ค่าตอบแทนค้างจ่าย	68,000.00	-	68,000.00	-
11.3	ค่าใช้สอยค้างจ่าย ประกอบด้วย				
11.3.1	ค่าวัสดุสำนักงานค้างจ่าย	-	44,998.50	-	44,998.50
11.3.2	ค่าธรรมเนียมต่าง ๆ ค้างจ่าย	1,696.75	1,443.25	1,696.75	1,443.25
11.3.3	ค่าผู้ตรวจสอบบัญชีค้างจ่าย	92,000.00	88,000.00	92,000.00	88,000.00
11.3.4	ค่าพาหนะค้างจ่าย	47,452.00	54,804.00	47,452.00	54,804.00
11.3.5	ค่าไปรษณีย์ค้างจ่าย	165.00	-	165.00	-
11.3.6	ค่าเขียนข้อเสนอโครงการค้างจ่าย	-	15,000.00	-	15,000.00
11.3.7	ครุภัณฑ์ค้างจ่าย	-	34,578.57	-	-
11.4	ค่าธรรมเนียมต้นสังกัดค้างจ่าย	2,141,810.70	1,850,770.95	2,141,810.70	1,850,770.95
11.5	ค่าใช้จ่ายค้างจ่ายอื่น ประกอบด้วย				
11.5.1	ค่าจัดทำรายงานประจำปีค้างจ่าย	12,840.00	-	12,840.00	-
11.5.2	ค่าสวัสดิการค้างจ่าย:ค่าประกันสุขภาพค้างจ่าย	-	157,788.00	-	157,788.00
11.5.3	ค่าจัดงานวันนักวิจัยค้างจ่าย	-	173,050.00	-	173,050.00
11.5.4	ค่าอาหารทำการนอกเวลาค้างจ่าย	-	400.00	-	400.00
11.5.5	ค่าฝึกอบรมและสัมมนาค้างจ่าย	-	8,025.00	-	8,025.00
11.5.6	ค่าประชาสัมพันธ์ค้างจ่าย	-	248,240.00	-	248,240.00
11.5.7	ค่าบำรุงรักษาระบบค้างจ่าย	134,604.25	-	-	-
11.5.8	เงินช่วยค่ารักษาพยาบาลค้างจ่าย	5,000.00	-	-	-
	รวม	**2,531,488.70**	**2,677,098.27**	**2,391,884.45**	**2,642,519.70**

สถาบันวิจัยและให้คำปรึกษาแห่งมหาวิทยาลัยธรรมศาสตร์
หมายเหตุประกอบงบการเงิน
สำหรับปีที่สิ้นสุดวันที่ วันที่ 30 กันยายน 2567

12 ค่าบำรุงมหาวิทยาลัยค้างจ่าย-สุทธิ

	งบการเงินรวม		งบการเงินเฉพาะสถาบันวิจัย	
	2567	2566	2567	2566
	(บาท)			
12.1 ยอดยกมา ณ วันที่ 1 ตุลาคม	282,621,069.49	280,236,416.68	231,777,707.02	228,297,118.50
12.2 บวก รายได้สูงกว่าค่าใช้จ่ายสุทธิ	53,097,447.42	68,784,199.30	56,157,867.48	69,974,635.01
12.3 หัก จ่ายคืนค่าบำรุงมหาวิทยาลัย	(74,203,980.33)	(64,809,632.82)	(70,617,076.74)	(64,809,632.82)
12.4 รายการปรับปรุง เพิ่ม(ลด)	1,103,619.84	(1,589,913.67)	1,103,619.84	(1,684,413.67)
12.5 ยอดยกไป ณ วันที่ 30 กันยายน	262,618,156.42	282,621,069.49	218,422,117.60	231,777,707.02
12.6 หัก ส่วนที่กำหนดชำระภายในหนึ่งปี	(84,412,600.96)	(88,672,903.59)	(83,786,628.00)	(85,086,000.00)
ค่าบำรุงมหาวิทยาลัยค้างจ่าย-สุทธิ	**178,205,555.46**	**193,948,165.90**	**134,635,489.60**	**146,691,707.02**

13 เจ้าหนี้ตามสัญญาเช่าทางการเงินระยะยาว-สุทธิ

	งบการเงินรวม		งบการเงินเฉพาะสถาบันวิจัย	
	2567	2566	2567	2566
	(บาท)			
13.1 เจ้าหนี้ตามสัญญาเช่าระยะยาว	58,050.00	73,530.00	-	-
13.2 หัก ส่วนของเงินกู้ยืมระยะยาวที่ถึงกำหนดชำระภายในหนึ่งปี	(15,480.00)	(15,480.00)	-	-
รวม	**42,570.00**	**58,050.00**	**-**	**-**

14 ทุน

	งบการเงินรวม		งบการเงินเฉพาะสถาบันวิจัย	
	2567	2566	2567	2566
	(บาท)			
14.1 เงินกองทุน-เงินอุดหนุนจากมหาวิทยาลัยธรรมศาสตร์	100,000.00	100,000.00	100,000.00	100,000.00
14.2 เงินกองทุน-เงินกองทุนวิจัย	3,537,271.88	3,537,271.88	1,015,070.00	1,015,070.00
14.3 ทุนจากกการรับบริจาค	757,260.46	757,260.46	-	-
รวม	**4,394,532.34**	**4,394,532.34**	**1,115,070.00**	**1,115,070.00**

สถาบันวิจัยและให้คำปรึกษาแห่งมหาวิทยาลัยธรรมศาสตร์
หมายเหตุประกอบงบการเงิน
สำหรับปีที่สิ้นสุดวันที่ 30 กันยายน 2567

15 ค่าใช้จ่ายบุคลากร

		งบการเงินรวม		งบการเงินเฉพาะสถาบันวิจัย	
		2567	2566	2567	2566
		(บาท)			
15.1	เงินเดือนเจ้าหน้าที่ประจำ	9,537,422.60	8,767,350.57	9,537,422.60	8,767,350.57
15.2	ค่าโบนัส	5,068,594.60	4,589,289.85	5,068,594.60	4,589,289.85
15.3	เงินประจำตำแหน่ง	2,669,000.00	892,000.00	2,669,000.00	892,000.00
15.4	ค่าล่วงเวลา	15,195.00	1,945.83	15,195.00	1,945.83
15.5	เงินช่วยค่าครองชีพ	94,266.67	96,000.00	94,266.67	96,000.00
15.6	เงินช่วยค่าจัดงานศพ	3,000.00	-	-	-
15.7	ค่าเบี้ยประกันสุขภาพ	254,150.25	124,793.19	254,150.25	124,793.19
15.8	สมทบกองทุนสำรองเลี้ยงชีพ	728,404.84	595,007.04	-	-
15.9	เงินสมทบกองทุนประกันสังคม	277,552.00	257,912.00	277,552.00	257,912.00
15.10	เงินช่วยการศึกษาบุตร	2,000.00	7,937.00	-	-
15.11	เงินช่วยค่ารักษาพยาบาล	986,870.99	443,436.20	-	-
15.12	ค่าใช้จ่ายบุคลากรอื่น ประกอบด้วย				
15.12.1	ค่าน้ำดื่ม	-	13,764.48	-	13,764.48
15.12.3	ค่าเยี่ยมผู้ป่วย	-	500.00	-	500.00
15.12.4	เงินช่วยเหลือกรณีภัยพิบัติ	-	10,000.00	-	-
	รวม	**19,662,281.40**	**15,821,823.01**	**17,942,005.57**	**14,765,442.77**

สถาบันวิจัยและให้คำปรึกษาแห่งมหาวิทยาลัยธรรมศาสตร์
หมายเหตุประกอบงบการเงิน
สำหรับปีที่สิ้นสุดวันที่ วันที่ 30 กันยายน 2567

16 ค่าใช้สอย

		งบการเงินรวม		งบการเงินเฉพาะสถาบันวิจัย	
		2567	2566	2567	2566
		(บาท)			
16.1	ค่าฝึกอบรม/สัมมนาเจ้าหน้าที่:ค่าใช้จ่ายอบรมพนักงาน	202,513.00	89,677.95	202,513.00	89,677.95
16.2	ค่าจัด Research conference	377,343.01	-	377,343.01	-
16.3	ค่าเตรียมงานเสนองานวิจัย:ค่าพาหนะ	4,150.00	5,070.00	4,150.00	5,070.00
16.4	ค่าเตรียมงานเสนองานวิจัย:ค่าไปรษณีย์	2,020.00	2,366.00	2,020.00	2,366.00
16.5	ค่าเตรียมงานเสนองานวิจัย:ค่าถ่ายเอกสาร	1,200.00	58.00	1,200.00	58.00
16.6	บัญชีค่าใช้จ่ายเดินทางเจรจาธุรกิจต่างประเทศ	-	100,000.00	-	100,000.00
16.7	ค่าใช้จ่ายในการดูแลระบบ	10,700.00	-	10,700.00	-
16.8	ค่าซ่อมแซมเครื่องใช้สนง/ครุภัณฑ์	513.60	56,900.10	-	-
16.9	ค่าบำรุงรักษาระบบ	836,967.46	637,553.23	-	-
16.10	ค่าธรรมเนียม	65,446.25	67,590.05	65,446.25	67,590.05
16.11	ค่าใช้จ่ายในการประชุม	152,200.00	113,200.00	152,200.00	113,200.00
16.12	ค่าตรวจสอบบัญชี	117,000.00	113,000.00	117,000.00	113,000.00
16.13	ค่าประชาสัมพันธ์	43,200.78	268,328.18	43,200.78	268,328.18
16.14	ค่าผู้อ่านผลงานวิจัย	192,000.00	118,000.00	192,000.00	118,000.00
16.15	ค่าถ่ายเอกสาร	26,212.00	24,176.00	26,212.00	24,176.00
16.16	ค่าไปรษณีย์	38,669.00	46,338.00	38,669.00	46,338.00
16.17	ค่าเขียนข้อเสนอโครงการวิจัย	175,000.00	150,000.00	175,000.00	150,000.00
16.18	ค่าทำความสะอาด	161,560.00	149,348.75	161,560.00	149,348.75
16.19	ค่าเลี้ยงรับรองของว่าง	8,088.00	13,232.00	8,088.00	13,232.00
16.20	ค่าใช้จ่ายร่วมงานในพิธีต่างๆ	21,017.70	27,598.00	21,017.70	27,598.00
16.21	ค่าสัมมนาสถาบัน ฯ	225,909.50	315,589.42	225,909.50	315,589.42
16.22	ค่าช่วยงานสถาบัน ฯ	-	80,171.67	-	80,171.67
16.23	ค่าจัดทำรายงานประจำปี	20,540.00	-	20,540.00	-
16.24	ค่าพาหนะ	574,304.59	573,450.20	574,304.59	573,450.20
16.25	ค่าจัดงานวันนักวิจัย	200,000.00	519,398.17	200,000.00	519,398.17
16.26	ค่าเลี้ยงรับรองผู้บริหาร	36,987.23	5,148.00	36,987.23	5,148.00
16.27	ค่าขนย้ายครุภัณฑ์	-	31,030.00	-	-
16.28	ค่าบรรณาธิการวารสาร	50,000.00	-	50,000.00	-
	รวม	**3,543,542.12**	**3,507,223.72**	**2,706,061.06**	**2,781,740.39**

สถาบันวิจัยและให้คำปรึกษาแห่งมหาวิทยาลัยธรรมศาสตร์
หมายเหตุประกอบงบการเงิน
สำหรับปีที่สิ้นสุดวันที่ 30 กันยายน 2567

17 ค่าวัสดุ

		งบการเงินรวม		งบการเงินเฉพาะสถาบันวิจัย	
		2567	2566	2567	2566
		(บาท)			
17.1	ค่าวัสดุสำนักงาน	204,516.63	558,887.91	204,516.63	558,887.91
17.2	ค่าของที่ระลึก	16,135.60	57,454.72	16,135.60	57,454.72
	รวม	**220,652.23**	**616,342.63**	**220,652.23**	**616,342.63**

18 ค่าสาธารณูปโภค

		งบการเงินรวม		งบการเงินเฉพาะสถาบันวิจัย	
		2567	2566	2567	2566
		(บาท)			
18.1	ค่าไฟฟ้า	39,226.00	48,146.00	39,226.00	48,146.00
18.2	ค่าโทรศัพท์	44,130.54	40,647.73	44,130.54	40,647.73
	รวม	**83,356.54**	**88,793.73**	**83,356.54**	**88,793.73**

19 ค่าเสื่อมราคาและค่าตัดจำหน่าย

		งบการเงินรวม		งบการเงินเฉพาะสถาบันวิจัย	
		2567	2566	2567	2566
		(บาท)			
19.1	ค่าเสื่อมราคา	1,247,439.44	1,221,702.07	-	-
19.2	ค่าตัดจำหน่าย	3,362,337.96	3,968,514.39	-	-
	รวม	**4,609,777.40**	**5,190,216.46**	**-**	**-**

20 ค่าใช้จ่ายอื่น

		งบการเงินรวม		งบการเงินเฉพาะสถาบันวิจัย	
		2567	2566	2567	2566
		(บาท)			
20.1	กำไร (ขาดทุน) จากการตัดจำหน่ายสินทรัพย์	-	5,074.66	-	-
	รวม	**-**	**5,074.66**	**-**	**-**

สถาบันวิจัยและให้คำปรึกษาแห่งมหาวิทยาลัยธรรมศาสตร์
หมายเหตุประกอบงบการเงิน
สำหรับปีที่สิ้นสุดวันที่ วันที่ 30 กันยายน 2567

21 ภาระผูกพัน

ภาระผูกพันตามสัญญาเช่าและบริการ

สถาบันวิจัยได้ทำสัญญาบริการดูแลโปรแกรมคอมพิวเตอร์ระบบต่างๆ ของสถาบันวิจัยโดยมีระยะเวลา 1 ปี จำนวน 7 ฉบับ ซึ่งจะครบกำหนดสัญญาบริการในปี 2567 จำนวน 6 ฉบับ เป็นจำนวนเงิน 1,177,384.25 บาท และครบกำหนดสัญญาเช่าในปี 2568 จำนวน 1 ฉบับ เป็นจำนวนเงิน 1,026,000 บาท ตามสัญญาดังกล่าว กองทุนทรัพย์สินต้องชำระค่าบริการ เป็นจำนวนเงินรวม 2,203,384.25 บาท

22 การตัดรายการในงบการเงินรวม

	งบการเงินเฉพาะสถาบันวิจัย	
	2567	2566
	(บาท)	
งบแสดงฐานะการเงิน		
ยอดคงค้างระหว่างสถาบันวิจัยและกองทุนทรัพย์สิน	-	-
รวม	-	-
งบแสดงผลการดำเนินงานทางการเงิน		
กองทุนทรัพย์สิน - เงินอุดหนุน รายรับรายจ่ายระหว่างกัน	2,104,500.00	3,383,800.00
กองทุนสวัสดิการ - เงินอุดหนุน รายรับรายจ่ายระหว่างกัน	1,784,600.00	2,188,600.00
รวม	**3,889,100.00**	**5,572,400.00**

23 การอนุมัติงบการเงิน

งบการเงินนี้ได้รับอนุมัติโดยคณะกรรมการผู้มีอำนาจของสถาบันวิจัย เมื่อวันที่ 21 ตุลาคม 2567

รายนามนักวิจัยที่ดำเนินโครงการผ่านสถาบันปีงบประมาณ 2567

คณะนิติศาสตร์

ผู้ช่วยศาสตราจารย์ ดร. รณกรณ์ บุญมี
ผู้ช่วยศาสตราจารย์ ดร. วริษา องสุพันธ์กุล
ผู้ช่วยศาสตราจารย์ กิตติพงศ์ กมลธรรมวงศ์
รองศาสตราจารย์ ดร. จารุประภา รักพงษ์
รองศาสตราจารย์ ดร. นิรมัย พิศแข มั่นจิตร
รองศาสตราจารย์ ดร. ปกป้อง ศรีสนิท
รองศาสตราจารย์ ดร. มาตาลักษณ์ เสรเมธากุล
รองศาสตราจารย์ ดร. สมเกียรติ วรปัญญาอนันต์
ศาสตราจารย์ ณรงค์ ใจหาญ
ศาสตราจารย์ ดร. สมคิด เลิศไพฑูรย์
อาจารย์ชวิน อุ่นภัทร
อาจารย์ ดร. จุฑามาศ ถิระวัฒน์
อาจารย์ ดร. ภาคภูมิ โลหวริตานนท์

สถาบันเทคโนโลยีนานาชาติสิรินธร

ผู้ช่วยศาสตราจารย์ ดร. ศศิพร อุษณวศิน
รองศาสตราจารย์ ดร. ธีรยุทธ โหรานนท์
รองศาสตราจารย์ ดร. สริญพัศร์ กรวัชร์ธนกิตต์
ศาสตราจารย์ ดร. สมนึก ตั้งเติมสิริกุล

คณะรัฐศาสตร์

ผู้ช่วยศาสตราจารย์ ดร. ชาย ไชยชิต
รองศาสตราจารย์ ดร. กมลพร สอนศรี
รองศาสตราจารย์ ดร. วสันต์ เหลืองประภัสร์
รองศาสตราจารย์ ดร. ศิกานต์ อิสสระชัยยศ
รองศาสตราจารย์ ดร. สุนิดา อรุณพิพัฒน์
รองศาสตราจารย์ ดร. สุนิสา ช่อแก้ว
ศาสตราจารย์ ดร. ศุภสวัสดิ์ ชัชวาลย์
ศาสตราจารย์ ดร. อรรถกฤต ปัจฉิมนันท์

คณะวารสารศาสตร์และสื่อสารมวลชน

ผู้ช่วยศาสตราจารย์ ดร. ชวพร ธรรมนิตยกุล
ผู้ช่วยศาสตราจารย์ ดร. โมไนยพล รณเวช
ผู้ช่วยศาสตราจารย์ ดร. อัจฉรา ปัณฑรานุวงศ์
รองศาสตราจารย์ ดร. พรทิพย์ พิมลสินธุ์
รองศาสตราจารย์ ดร. วิไลวรรณ จงวิไลเกษม
อาจารย์ ดร. คันธิรา ฉายาวงศ์

คณะพาณิชยศาสตร์และการบัญชี

ผู้ช่วยศาสตราจารย์ จิตตาภรณ์ ศรีบุญจิตต์
ผู้ช่วยศาสตราจารย์ ดร. กฤษณ์ ปัทมะโรจน์
ผู้ช่วยศาสตราจารย์ ดร. คมน์ พันธรักษ์
ผู้ช่วยศาสตราจารย์ ดร. ชูชาติ เตชะโพธิวรคุณ
ผู้ช่วยศาสตราจารย์ ดร. นพพร เรืองวานิช
ผู้ช่วยศาสตราจารย์ ดร. ปาริฉัตร จันโทริ
ผู้ช่วยศาสตราจารย์ ดร. พาณุวงศ์ คัมภิรารักษ์
ผู้ช่วยศาสตราจารย์ ดร. ลภินี โกศลบุญ
ผู้ช่วยศาสตราจารย์ ดร. สมบูรณ์ ทุลวิเศษชนะ
รองศาสตราจารย์ รมิดา พัชราวนิช
รองศาสตราจารย์ ดร. จตุรงค์ นภาธร
รองศาสตราจารย์ ดร. ธนวัต ลิมป์พาณิชย์กุล
รองศาสตราจารย์ ดร. ปัญญา อิสระวรวาณิช
รองศาสตราจารย์ ดร. วรพนธ์ วัฒนาธร
รองศาสตราจารย์ ดร. สันติชัย คชรินทร์
รองศาสตราจารย์ ดร. สุรัตน์ ทีรฆาภิบาล
รองศาสตราจารย์ ดร. อลิสรา ชรินทร์สาร
ศาสตราจารย์ วิทวัส รุ่งเรืองผล
ศาสตราจารย์ ดร. นภดล ร่มโพธิ์
ศาสตราจารย์ ดร. รุธิร์ พนมยงค์
ศาสตราจารย์ ดร. อาณัติ ลีมัคเดช

คณะศิลปกรรมศาสตร์

ผู้ช่วยศาสตราจารย์ ดร. วุฒิไกร ศิริผล
ผู้ช่วยศาสตราจารย์ ดร. อนุชา ทีรคานนท์

คณะศิลปศาสตร์

ผู้ช่วยศาสตราจารย์ ดร. พิพัฒน์ กระแจะจันทร์
รองศาสตราจารย์ ดนัย ปรีชาเพิ่มประสิทธิ์
รองศาสตราจารย์ ดร. ทรงชัย ทองปาน

วิทยาลัยพัฒนศาสตร์ ป๋วย อึ๊งภากรณ์

ดร. กฤษณะ โชติรัตนกมล
นายเศรษฐภูมิ บัวทอง
ผู้ช่วยศาสตราจารย์ ดร. กนกวรา พวงประยงค์
ผู้ช่วยศาสตราจารย์ ดร. สานิตย์ หนูนิล
อาจารย์ ดร. ณัฐวิคม พันธุวงศ์ภักดี
อาจารย์ ดร. ศิญาณี หิรัญสาลี

คณะวิทยาศาสตร์และเทคโนโลยี

ผู้ช่วยศาสตราจารย์ ชัยณรงค์ เกษามูล
ผู้ช่วยศาสตราจารย์ เบญจมาศ ตุลยนิติกุล
ผู้ช่วยศาสตราจารย์ อรรถวุฒิ วงศ์ประดิษฐ์
ผู้ช่วยศาสตราจารย์ ดร. ปกป้อง ส่องเมือง
ผู้ช่วยศาสตราจารย์ ดร. วรวรรณ ดีอัซ การ์บาโย
ผู้ช่วยศาสตราจารย์ ดร. วิลาวรรณ์ เชื้อบุญ
ผู้ช่วยศาสตราจารย์ ดร. วิลาวัณย์ ภมรสุวรรณ
รองศาสตราจารย์ ดร. กิตติพงศ์ ไชยนอก
รองศาสตราจารย์ ดร. ชนาธิป สามารถ
รองศาสตราจารย์ ดร. ชิราวุฒิ เพชรเย็น
รองศาสตราจารย์ ดร. ดุสิต อธินุวัฒน์
รองศาสตราจารย์ ดร. ธนาธร ทะนานทอง
รองศาสตราจารย์ ดร. ธนิท เรืองรุ่งชัยกุล
รองศาสตราจารย์ ดร. ศรุต อำมาตย์โยธิน
รองศาสตราจารย์ ดร. สุเพชร จิรขจรกุล
รองศาสตราจารย์ ดร. แสงดาว วงค์สาย
อาจารย์ ดร. ณัฐฐา แสงนรินทร์ เหมจินดา

คณะสถาปัตยกรรมศาสตร์และการผังเมือง

ดร. พรพิมล วิญญูชาคริต
ผู้ช่วยศาสตราจารย์ ดร. สุรพิชย์ พรหมสิทธิ์
รองศาสตราจารย์ ดร. กองกูณฑ์ โตชัยวัฒน์
รองศาสตราจารย์ ดร. ชุมเขต แสวงเจริญ
รองศาสตราจารย์ ดร. ดารณี จารีมิตร
รองศาสตราจารย์ ดร. บัณฑิต ลิ้มมีโชคชัย
รองศาสตราจารย์ ดร. พีรดร แก้วลาย
รองศาสตราจารย์ ดร. ภาวิณี เอี่ยมตระกูล
รองศาสตราจารย์ ดร. วิจิตรบุษบา มารมย์
อาจารย์ ดร. ชัญญรัชต์ นิธิธีรพัชร์

วิทยาลัยสหวิทยาการ

ผู้ช่วยศาสตราจารย์ เพ็ญศิริ พันพา
ผู้ช่วยศาสตราจารย์ ดร. ธันยพร สุนทรธรรม
ผู้ช่วยศาสตราจารย์ ดร. รัชฎา คงคะจันทร์
รองศาสตราจารย์ พ.ต.ต.ดร.ชวนัสถ์ เจนการ
รองศาสตราจารย์ ดร. ธัชเฉลิม สุทธิพงษ์ประชา
รองศาสตราจารย์ ดร. พิทยา สุวคันธ์
อาจารย์ ดร. ทวีวัฒน์ เหลืองวิริยะ

คณะวิศวกรรมศาสตร์

ผู้ช่วยศาสตราจารย์ ปาริชาต ชื่นวัฒนกุล
ผู้ช่วยศาสตราจารย์ ดร. กฤดายุทธ์ ชมภูมิ่ง
ผู้ช่วยศาสตราจารย์ ดร. จินตหรา ลาวงศ์เกิด
ผู้ช่วยศาสตราจารย์ ดร. ชนะชัย ทองโฉม
ผู้ช่วยศาสตราจารย์ ดร. ปิยะ เตชะธีราวัฒน์
ผู้ช่วยศาสตราจารย์ ดร. พิศาล แก้วประภา
ผู้ช่วยศาสตราจารย์ ดร. ศุภกิจ พฤกษอรุณ
ผู้ช่วยศาสตราจารย์ ดร. สวัสดิ์ ภาระราช
รองศาสตราจารย์ ดร. ไชยณรงค์ จักรธรานนท์
รองศาสตราจารย์ ดร. ธีร เจียศิริพงษ์กุล
รองศาสตราจารย์ ดร. นพพร ลีปรีชานนท์
รองศาสตราจารย์ ดร. บุรฉัตร ฉัตรวีระ
รองศาสตราจารย์ ดร. ไพรัช อุศุภรัตน์
รองศาสตราจารย์ ดร. ภัทรเดช วิชญางกูร
รองศาสตราจารย์ ดร. มาลี สันติคุณากรณ์
รองศาสตราจารย์ ดร. วริษฐ์ วิปุลานุสาสน์
รองศาสตราจารย์ ดร. สายันต์ ศิริมนตรี
รองศาสตราจารย์ ดร. หาญพล พึ่งรัศมี
รองศาสตราจารย์ ดร. อภิวัฒน์ มุตตามระ
รองศาสตราจารย์ ดร. อุรุยา วีสกุล
ศาสตราจารย์ ดร. จาตุรงค์ ตันติบัณฑิต
ศาสตราจารย์ ดร. นคร ภู่วโรดม
ศาสตราจารย์ ดร. นุรักษ์ กฤษดานุรักษ์
ศาสตราจารย์ ดร. วิโรจน์ บุญญภิญโญ
ศาสตราจารย์ ดร. สัญญา มิตรเอม
อาจารย์วัชระ อมศิริ

คณะเศรษฐศาสตร์

ผู้ช่วยศาสตราจารย์ ดร. เกียรติอนันต์ ล้วนแก้ว
ผู้ช่วยศาสตราจารย์ ดร. เฉลิมพงษ์ คงเจริญ
ผู้ช่วยศาสตราจารย์ ดร. เณศรา สุขพานิช
ผู้ช่วยศาสตราจารย์ ดร. ดวงมณี เลาวกุล
ผู้ช่วยศาสตราจารย์ ดร. ถิรภาพ ฟักทอง
ผู้ช่วยศาสตราจารย์ ดร. ประชา คุณธรรมดี
ผู้ช่วยศาสตราจารย์ ดร. พงษ์ธร วราศัย
ผู้ช่วยศาสตราจารย์ ดร. ลอยลม ประเสริฐศรี
ผู้ช่วยศาสตราจารย์ ดร. ศุภชัย ศรีสุชาติ
ผู้ช่วยศาสตราจารย์ ดร. อนันต์ ภาวสุทธิไพศิฐ
ผู้ช่วยศาสตราจารย์ ดร. อลงกรณ์ ธนศรีธัญญากุล
รองศาสตราจารย์ ดร. พีระ เจริญพร
อาจารย์ ดร. วินัย หอมสมบัติ

รายนามนักวิจัยที่ดำเนินโครงการผ่านสถาบันปีงบประมาณ 2567 (ต่อ)

คณะสังคมสงเคราะห์ศาสตร์

ผู้ช่วยศาสตราจารย์ รณรงค์ จันใด
ผู้ช่วยศาสตราจารย์ อารีรัตน์ อดิศัยเดชรินทร์
ผู้ช่วยศาสตราจารย์ ดร. ประภากรณ์ ติวยานนท์มงคลวนิช
ผู้ช่วยศาสตราจารย์ ดร. ปรินดา ตาสี
รองศาสตราจารย์ ดร. เสาวธาร โพธิ์กลัด
รองศาสตราจารย์ ดร. อัจฉรา ชลายนนาวิน
อาจารย์ ดร. วัชระ เพชรดิน

คณะพยาบาลศาสตร์

ผู้ช่วยศาสตราจารย์ ดร. พัชรพร แก้ววิมล
รองศาสตราจารย์ ดร. จิณพิชญ์ชา สาธิยมาส

วิทยาลัยนวัตกรรม

ผู้ช่วยศาสตราจารย์ ระวีวรรณ ทรัพย์อินทร์
ผู้ช่วยศาสตราจารย์ ดร. ชยกฤต อัศวธิตานนท์
ผู้ช่วยศาสตราจารย์ ดร. อัจฉรา ภูอ่าง
รองศาสตราจารย์ ดร. จิรพล สังข์โพธิ์
รองศาสตราจารย์ ดร. ชัยวัฒน์ อุตตมากร
รองศาสตราจารย์ ดร. ศราวุธ แรมจันทร์
รองศาสตราจารย์ ดร. อรพรรณ คงมาลัย
อาจารย์ ดร. มานิต สาธิตสมิตพงษ์

สถาบันเสริมศึกษาและทรัพยากรมนุษย์

ศาสตราจารย์ ดร. ธีระ สินเดชารักษ์

สำนักงานวิทยาศาสตร์และเทคโนโลยีชั้นสูง

นายอภิภู อริยชยุต

คณะสังคมวิทยาและมานุษยวิทยา

ผู้ช่วยศาสตราจารย์ ดร. เทียมสูรย์ สิริศรีศักดิ์

คณะสาธารณสุขศาสตร์

ผู้ช่วยศาสตราจารย์ ดร. ธีรพันธ์ แก้วดอก

คณะเภสัชศาสตร์

ผู้ช่วยศาสตราจารย์ ดร.เภสัชกรหญิง ตวงรัตน์ โพธะ
อาจารย์ ดร. เภสัชกรหญิงอรภา สกุลพาณิชย์

QUALITY MATTERS, ALWAYS

TU
RAC

Thammasat University
Research & Consultancy Institute
Quality Matters, Always

สถาบันวิจัยและให้คำปรึกษา
แห่งมหาวิทยาลัยธรรมศาสตร์

อาคารอเนกประสงค์ 1 ชั้น 7
เลขที่ 2 ถนน พระจันทร์
แขวงพระบรมมหาราชวัง
เขตพระนคร กรุงเทพฯ 10200
โทรศัพท์ : 0-2223-3757
และ 090-575-1066
โทรสาร : 0-2224-1376
turac.project2022@gmail.com

ISO 9001:2015 CERTIFIED

SYSTEM CERTIFICATION ISO 9001 SGS

UKAS MANAGEMENT SYSTEMS 0005